ISSN 2083-8050 www.debewielkie.pl egzemplarz bezpłatny / nakład 2500 egz. GRUDZIEŃ 2019

BIULETYN

Informacyjny Gminy Dębe Wielkie

Drodzy Mieszkańcy i Przedsiębiorcy Gminy Dębe Wielkie
z okazji nadchodzących Świąt Bożego Narodzenia oraz Nowego 2020 roku,
życzymy Państwu nadziei, zdrowia, uśmiechu i wiary. Czasu spędzonego
w atmosferze rodzinnego ciepła. Niech radość i pokój płynący
z narodzenia Pańskiego towarzyszą Państwu każdego dnia...

Wesołych Świąt i Szczęśliwego Nowego 2020 roku

Wójt Gminy, Przewodniczący Rady Gminy,
Radni oraz pracownicy Urzędu Gminy Dębe Wielkie

SZANOWNI MIESZKAŃCY I PRZEDSIĘBIORCY GMINY DĘBE WIELKIE

Kończący się rok 2019 był trudny zarówno pod względem finansowym jak i organizacyjnym. Dzięki pozyskiwanym środkom zewnętrznym zrealizowaliśmy wiele ważnych inwestycji. Wiosna zapadnie jednak w pamięci jako trudny czas strajku nauczycieli, który wyszedł na złe zarówno pracownikom oświaty, uczniom, ich rodzicom oraz samorządowi. Słuszne postulaty nauczycieli związane z koniecznością lepszego finansowania z budżetu państwa, zmniejszenia biurokracji w szkołach, naprawy przeładowanych i nieprzemyślanych przez MEN programów nauczania, tylko w niewielkim stopniu zostały zrealizowane. Pogłębiający się deficyt w wydatkach oświatowych w zdecydowanej większości gmin, tak jak w naszej, prowadzi do konieczności poszukiwania nowych źródeł dochodu. Z tych powodów Rada Gminy na mój wniosek zdecydowała się podnieść stawki podatków lokalnych. Przez 8 ostatnich lat większość podatków gminnych pozostawała na stałym poziomie. Wprowadzane jednak, czasami nawet w ciągu roku budżetowego, zmiany w PIT oraz w wynagrodzeniach minimalnych, muszą skutkować podwyżkami podatków, gdyż gmina coraz mniej środków może przeznaczać na inwestycje a przecież potrzeby i oczekiwania w tym zakresie są coraz większe.

Drugą trudną decyzją obciążającą nasze portfele było podniesienie stawki opłaty za zagospodarowanie odpadami komunalnymi z 7zł do 21zł. Podniesienie opłat jest związane z dużo wyższymi kwotami wynikającymi z przetargu na odbiór odpadów i na prowadzenie Punktu Selektywnej Zbiórki Odpadów Komunalnych. Najniższa kwota przetargowa za odbiór odpadów od mieszkańców wyniosła 2 073 600 zł brutto za rok a jedyna oferta na prowadzenie PSZOK opiewa na kwotę 466 560 zł. Do kosztów systemu gospodarki odpadami trzeba jeszcze doliczyć koszty obsługi administracyjnej szacowane na 71 040 zł i skromne koszty edukacji ekologicznej w kwocie 2 040 zł. Szacowany łączny koszt systemu gospodarki odpadami wyniesie w przyszłym roku 2 613 240,00 zł co przy 10 465 osobach ujętych w systemie daje miesięczną kwotę 20,81 zł od osoby. Oczywiście trudno zaakceptować kwotę 21 zł od osoby za odpady ale gmina nie ma innego wyjścia.

Dlaczego koszty systemu tak bardzo wzrosły? W ciągu ostatniego roku drastycznie wzrosły koszty zagospodarowania odpadów zmieszanych w Regionalnych Instalacjach Przetwarzania Odpadów Komunalnych. Dodatkowo wzrosła liczba oddawanych przez nas odpadów wielkogabarytowych, biodegradowalnych (w tym zielonych), opakowaniowych oraz farb i innych chemikaliów. Dodatkowo rosną ceny energii elektrycznej oraz koszt robocizny m. in. w wyniku podniesienia płacy minimalnej w przyszłym roku. Sytuację komplikuje też mała konkurencja na rynku odpadów komunalnych.

Wzrost jest drastyczny ale to dzięki przewidywaniu sytuacji przez gminę i ogłoszeniu przetargu w 2018 roku na dwa lata, w tym roku stawki opłaty za gospodarowanie odpadami były u nas jednymi z niższych w powiecie.

Wysokie stawki nie dotyczą tylko naszej gminy. W sąsiednich gminach sytuacja często przedstawia się jeszcze gorzej, więc nie jest to kwestia złego zarządzania tylko problemu systemowego.

Nowy rok pod względem finansowym niestety nie nastraja pozytywnie. Zwiększone wydatki na wynagrodzenia i inne koszty bieżące, spowodowały planowane mniejsze możliwości inwestycyjne. Mam jednak nadzieję, że rząd po licznych apelach samorządów zwiększy subwencję oświatową aby gminy mogły więcej środków przeznaczać na rozwój.

Krzysztof Kalinowski

Wójt Gminy Dębe Wielkie

„JESTEŚMY DLA WAS" – GMINNA SPOŁECZNA KOMISJA DS. OSÓB NIEPEŁNOSPRAWNYCH

500+ DLA OSÓB NIEZDOLNYCH DO SAMODZIELNEJ EGZYSTENCJI – ŚWIADCZENIE UZUPEŁNIAJĄCE

Z dniem 01.10.2019 roku weszła w życie Ustawa o świadczeniu uzupełniającym dla osób niezdolnych do samodzielnej egzystencji potocznie zwana 500+ dla osób niepełnosprawnych.

Komu przysługuje świadczenie uzupełniające?

Świadczenie uzupełniające przysługuje osobie, która ukończyła 18 lat i spełni łącznie następujące warunki:

1. jest niezdolna do samodzielnej egzystencji, a niezdolność ta została stwierdzona odpowiednim orzeczeniem
2. nie jest uprawniona do świadczeń pieniężnych finansowanych ze środków publicznych lub też łączna wysokość „brutto" tych świadczeń, wraz z kwotą wypłacaną przez zagraniczną instytucję właściwą do spraw emerytalno-rentowych, po dokonaniu ustawowych wyłączeń, nie przekroczy kwoty 1600 zł;
3. zamieszkuje na terytorium Rzeczypospolitej Polskiej,
4. ma obywatelstwo polskie lub posiada prawo pobytu lub prawo stałego pobytu w Polsce.

Jakie dokumenty należy złożyć aby dostać świadczenie?

Należy złożyć wniosek, który można otrzymać w placówkach ZUS, KRUS lub pobrać ze strony www.zus.pl

Do wniosku o świadczenie należy dołączyć:

• orzeczenie o niezdolności do samodzielnej egzystencji albo orzeczenie o całkowitej niezdolności do pracy i niezdolności do samodzielnej egzystencji albo wydane (przed 1 września 1997 r.) przez komisję lekarską do spraw inwalidztwa i zatrudnienia orzeczenie o zaliczeniu do I grupy inwalidów. Jeśli takie orzeczenie znajduje się w dokumentacji emerytalno-rentowej klienta w ZUS – nie trzeba go dołączać.

Dokumentem potwierdzającym niezdolność do samodzielnej egzystencji na podstawie, którego ZUS może ustalić prawo do świadczenia uzupełniającego, jest również:

• orzeczenie o całkowitej niezdolności do pracy w gospodarstwie rolnym i niezdolności do samodzielnej egzystencji,

• orzeczenie o całkowitej niezdolności do służby i niezdolności do samodzielnej egzystencji.

Jeśli takie orzeczenie zostało wydane należy dołączyć je do wniosku – jeśli ZUS jest organem właściwym do rozpatrzenia wniosku o świadczenie uzupełniające.

Jeśli wcześniej nie zostało wydane orzeczenie potwierdzające niezdolność do samodzielnej egzystencji albo upłynął okres, na który zostało wydane, do wniosku należy dołączyć:

• zaświadczenie o stanie zdrowia (wydane przez lekarza nie wcześniej niż na miesiąc przed złożeniem wniosku), oraz

• dokumentację medyczną i inne dokumenty mające znaczenie dla wydania orzeczenia o niezdolności do samodzielnej egzystencji, np. kartę badania profilaktycznego, dokumentację rehabilitacji leczniczej lub zawodowej.

Wniosek o świadczenie uzupełniające trzeba złożyć w tzw. organie właściwym. Właściwość organu zależy od tego, czy osoba ubiegająca się o świadczenie uzupełniające jest uprawniona do świadczenia emerytalno-rentowego.

I tak, osoby uprawnione do świadczeń w ZUS – wniosek składają w Oddziale ZUS właściwym ze względu na miejsce zamieszkania lub w najbliższej placówce ZUS, a np. osoby uprawnione do emerytur lub rent w KRUS – wnioski składają w oddziale terenowym KRUS.

Kto może złożyć wniosek o świadczenie uzupełniające?

Wniosek może zgłosić osoba uprawniona, a więc osoba która ubiega się o to świadczenie. W jej imieniu wniosek taki może złożyć również przedstawiciel ustawowy lub pełnomocnik na podstawie stosownego pełnomocnictwa.

Do upoważnienia wybranej osoby do załatwienia spraw w ZUS służy formularz PEL, który można uzyskać w każdej placówce ZUS, pobrać na stronie www.zus.pl lub za pośrednictwem portalu Platforma Usług Elektronicznych (PUE).

Wniosek o świadczenie uzupełniające może złożyć również opiekun faktyczny osoby ubiegającej się o świadczenie uzupełniające 500+, pod warunkiem, że do wniosku dołączy oświadczenie potwierdzające fakt sprawowania tej opieki.

Jaka będzie wysokość świadczenia uzupełniającego?

Wysokość świadczenia uzupełniającego stanowi różnicę między kwotą 1600 zł i łączną kwotą przysługujących świadczeń pieniężnych finansowanych ze środków publicznych, przy czym świadczenie uzupełniające nie może być wyższe niż 500 zł.

Jeśli więc zainteresowany nie ma ustalonego prawa do emerytury, renty ani do innego świadczenia pieniężnego finansowanego ze środków publicznych, a gdy ma takie świadczenia to ich łączna kwota nie przekracza 1100 zł, świadczenie uzupełniające przysługiwać będzie w wysokości 500 zł.

Natomiast jeżeli zainteresowany jest uprawniony do emerytury, renty lub innego świadczenia finansowanego ze środków publicznych, których łączna kwota przekracza 1100 zł,ale nie przekracza 1600 zł, to wysokość świadczenia uzupełniającego zostanie obliczona jako różnica między kwotą 1600 zł i sumą tych świadczeń.

Przykład: osoba uprawniona do emerytury w kwocie 900 zł, otrzyma świadczenie uzupełniające w kwocie 500 zł. Natomiast osoba, której emerytura przysługuje w kwocie 1300 zł, uzyska świadczenie uzupełniające w kwocie 300 zł.

Jakie świadczenia nie będą uwzględniane przy ustaleniu progu 1600 zł ?

Przede wszystkim nie będzie uwzględniany dochód z pracy zarobkowej, czy też np. z umowy najmu, dzierżawy lub innej umowy cywilnoprawnej.

Przy badaniu wysokości świadczeń decydującej o przyznaniu i o kwocie świadczenia uzupełniającego ustawodawca wyłączył jednak również niektóre spośród świadczeń finansowanych ze środków publicznych.

Przy ustalaniu wysokości świadczeń nie będzie uwzględniana renta rodzinna przyznana w okolicznościach, o których mowa w art. 68 ust. 1 pkt 3 ustawy z dnia 17 grudnia 1998 r. o emeryturach i rentach z FUS (tj. przysługująca po zmarłym rodzicu osobie, która stała się całkowicie niezdolna do pracy do ukończenia 16 lat lub do ukończenia nauki przed osiągnięciem 25 roku życia).

Nie będą również wliczane świadczenia o charakterze jednorazowym finansowe ze środków publicznych (np. jednorazowy zasiłek z pomocy społecznej czy zasiłek pogrzebowy).

Przy badaniu wysokości świadczeń decydującej o prawie do świadczenia uzupełniającego i jego wysokości, nie będą również uwzględniane dodatki i świadczenia wypłacane wraz ze świadczeniami emerytalno-rentowymi na podstawie przepisów szczególnych, a więc np. dodatek pielęgnacyjny, dodatek dla sieroty zupełnej, dodatek kombatancki czy też ryczałt energetyczny. Nie będzie również uwzględniany zasiłek pielęgnacyjny.

Beata Waryńska Majerowicz

V-ce Przewodnicząca GSKON

STATUT GMINY DĘBE WIELKIE

28 marca 2019 r. Rada Gminy powołała doraźną Komisję Statutową, której zadaniem jest opracowanie nowego Statutu Gminy Dębe Wielkie.

Obecnie o ustroju Gminy Dębe Wielkie stanowi Statut uchwalony w dniu 27 marca 2014 r. Ten dokument reguluje m.in.: organizację wewnętrzną oraz tryb pracy organów Gminy; zasady tworzenia, łączenia, podziału oraz znoszenia jednostek pomocniczych (sołectw); zasady dostępu do dokumentów i korzystania z nich; zasady i tryb działania komisji rewizyjnej oraz komisji skarg, wniosków i petycji.

Potrzeba opracowania nowego tekstu wynikła w lipcu 2018 roku, kiedy, w związku z nowelizacją ustawy z dnia 8 marca 1990 r. o Samorządzie Gminnym, Rada Gminy obowiązana była do wprowadzenia zmian w jego treści. Wówczas radni kadencji 2014-2018 wskazali na potrzebę przygotowania nowego Statutu, usprawniającego funkcjonowanie Gminy, a w szczególności odpowiadającego na aktualne potrzeby Mieszkańców. Biorąc pod uwagę zbliżające się wybory samorządowe radni postanowili jednak ograniczyć się jedynie do wprowadzenia niezbędnych zmian, co uczyniono uchwałą z dnia 26 lipca 2018 r., pozostawiając decyzję dotyczącą nowego Statutu radnym kolejnej kadencji.

W skład Komisji Statutowej wchodzą następujący radni : Elżbieta Bober, Renata Karpińska, Andrzej Wieczorek, Leszek Woźnica (jako wiceprzewodniczący) oraz Mariusz Kacperkiewicz (jako przewodniczący). Poza członkami Komisji we wszystkich jej pracach uczestniczą: sekretarz Gminy – Beata Budzyńska-Kupidura oraz raca prawny – Paweł Pleśniak.

Ustalając tryb prac nad nowym Statutem Komisja postanowiła w pierwszej kolejności o wspólnym czytaniu Statutu oraz o bieżącej analizie jego postanowień i opracowywaniu zmian. W trakcie czterech posiedzeń Komisja przeprowadziła pierwsze czytanie Statutu, w wyniku którego powstał projekt nowego Statutu. Dokument ten znajduje się w trakcie wewnętrznych konsultacji a następnie poddany zostanie konsultacjom społecznym.

Od początku prac nad nowym Statutem zamiarem radnych jest włączenie w tę pracę możliwie największej liczby mieszkańców Gminy Dębę Wielkie. W związku z tym serdecznie zachęcam Państwa do uczestniczenia w pracach Komisji lub o zgłaszanie uwag lub propozycji do nowego Statutu. Wszystkie Państwa sugestie będą wnikliwie analizowane i w miarę możliwości uwzględnione w ostatecznej wersji tej najważniejszej uchwały Rady Gminy, stanowiącej o ustroju Gminy Dębe Wielkie.

Kontakt z Komisją Statutową możliwy jest za pośrednictwem Biura Rady Gminy, które znajduje się na I piętrze Urzędu Gminy, pok. 29 (e-mail: e.zuchowicz@debewielkie.pl, tel. 25 756 47 29).

Ponadto, jako przewodniczący Komisji Statutowej pozostaję do Państwa dyspozycji pod adresem: e-mail: mariuszkacperkiewicz@wp.pl oraz pod nr telefonu: 0 601 24 68 52.

Mariusz Kacperkiewicz

Przewodniczący Komisji Statutowej
Rady Gminy Dębe Wielkie

W naszej gminie zameldowanych jest 10246 mieszkańców na pobyt stały i 161 osób na pobyt czasowy (stan na dzień 03.12.2019 r.)

REDAKCJA: Katarzyna Padzik,
ADRES REDAKCJI: Urząd Gminy Dębe Wielkie, ul. Strażacka 3, 05-311 Dębe Wielkie
WYDAWCA: Gminny Ośrodek Kultury w Dębem Wielkim, ul. Strażacka 3, 05-311 Dębe Wielkie
OPRACOWANIE GRAFICZNE, SKŁAD I ŁAMANIE: Anna Woźnica
DRUK: Drukarnia Białystok, Ignatki 40/2, Kleosin

ZAKŁAD KOMUNALNY W DĘBEM WIELKIM

E-FAKTURY ZA WODĘ I ŚCIEKI

Zakład Komunalny w Dębem Wielkim informuje, że od września 2019 roku faktury za zużycie wody i/lub odprowadzanie ścieków wysyłane są automatycznie w postaci e-faktur. E-faktury wysyłane są z adresu e-mail: e-faktury@zk.debewielkie.com do Odbiorców usług, którzy wyrazili chęć otrzymywania faktur w takiej formie poprzez złożenie pisemnego oświadczenia o akceptacji faktur przesyłanych drogą elektroniczną (druk dostępny w siedzibie Zakładu Komunalnego lub na stronie internetowej: zk.debewielkie.com w zakładce: Dokumenty do pobrania). Odbiorca usług otrzymuje wiadomość e-mail z w/w adresu, w której załączniku znajduje się faktura wygenerowana w pliku PDF. Wiadomość wysyłana jest automatycznie i nie wymaga odpowiedzi. Wszelką korespondencję dotyczącą rozliczeń za wodę i ścieki prosimy kierować na adres e-mail: zk.debewielkie@wp.pl.

ODBIÓR PADŁYCH ZWIERZĄT Z TERENÓW GMINNYCH

Wśród zadań gminy w zakresie zapewnienia czystości i porządku leży m.in. zbieranie, transport i unieszkodliwianie zwłok bezdomnych zwierząt ze swojego terenu. Powyższy obowiązek wynika z art. 3 ust. 2 pkt. 15 Ustawy z 13 września 1996 r. o utrzymaniu czystości i porządku w gminach. Od powyższej zasady istnieje jednak wyjątek. Zgodnie z art. 5 ust. 4 w/w ustawy, obowiązki utrzymania czystości i porządku na drogach publicznych należą do zarządcy drogi. W związku z powyższym Gmina ma obowiązek usuwania oraz unieszkodliwiania zwłok zwierząt znajdujących się na drogach gminnych bądź należących doń nieruchomościach. Natomiast zwłoki zwierząt z dróg publicznych, innych niż drogi gminne, powinni usuwać zarządcy konkretnych dróg, np. Zarząd Dróg Powiatowych w przypadku dróg powiatowych, Generalna Dyrekcja Dróg Krajowych i Autostrad w przypadku dróg krajowych.

Zakład Komunalny w Dębem Wielkim, działając w imieniu Gminy Dębe Wielkie pośredniczy w odbiorze i utylizacji padliny z terenu nieruchomości gminnych, w tym dróg gminnych.

Na rok 2019 Zakład Komunalny podpisał umowę na odbiór padłych sztuk zwierząt z firmą Zbiornica Skórzec Ekologia z siedziba w Warszawie (04-438) przy ul. Paderewskiego 133A. Umowa obejmuje odbiór, transport i utylizację zwłok padłych zwierząt lub ich części, własnym transportem z terenu Gminy Dębe Wielkie. Odbiór odpadów odbywa się od chwili zgłoszenia w czasie od 4 godzin do 12 godzin.

Zgłoszenia dotyczące padłych zwierząt przyjmują pracownicy Zakładu Komunalnego w Dębem Wielkim pod numerami telefonów (25) 749-70-01 lub (25) 749-70-02 (w godzinach pracy w biura) albo pod numerem telefonu alarmowego: 723-262-797.

Pod wskazane numery telefonów można kierować wszystkie zgłoszenia dotyczące odbioru i utylizacji padliny z terenu naszej Gminy, które następnie przekazywane są do odpowiedzialnych za dany obszar instytucji.

Grażyna Pechcin

Dyrektor Zakładu Komunalnego

ZMIANY W FUNKCJONOWANIU GMINNEJ SPÓŁKI WODNEJ W DĘBEM WIELKIM

Podczas Walnego Zgromadzenia Delegatów Gminnej Spółki Wodnej w dniu 21.03.2019 została podjęta uchwała o wystąpieniu Gminnej Spółki Wodnej Dębe Wielkie z Rejonowego Związku Spółek Wodnych w Mińsku Mazowieckim. Działania te mają na celu usprawnienie pracy Spółki, a także poprawienie kontaktu z mieszkańcami.

Siedziba Gminnej Spółki Wodnej mieści się w siedzibie Zakładu Komunalnego pod adresem: ul. Zielona 3, 05-311 Dębe Wielkie. Biuro Spółki jest czynne w godzinach: pn. – pt.: 8^{00} – 14^{00}. Osobą odpowiedzialną za prowadzenie prac biurowych będzie Pani Karolina Mikołajczewska. W celu kontaktu z mieszkańcami Gminy został utworzony email Gminnej Spółki Wodnej: gsw@debewielkie.pl oraz numer telefonu: (25) 756-47-81.

15.11.2019 r. zostało utworzone konto bankowe dla Gminnej Spółki Wodnej Dębe Wielkie, na które można już dokonywać wpłat. **Nowy numer rachunku to 96 9226 0005 0001 5103 2000 0010. Dotychczasowe subkonto spółki jest nieaktywne i prosimy o niedokonywanie na nie wpłat.** Członkowie Gminnej Spółki Wodnej Dębe Wielkie jeśli jeszcze nie dokonaliście wpłaty składki członkowskiej to macie taką możliwość wpłacając je na nasze konto przelewem lub u Pana Henryka Smugi w Urzędzie Gminy w pokoju nr 31 w środy lub w piątki w godzinach 10^{00}-14^{00}. Wszystkie aktualne informacje będą zamieszczane na stronie internetowej Gminy Dębe Wielkie: debewielkie.pl w zakładce +Dla Mieszkańców: Gminna Spółka Wodna.

W ostatnim czasie realizowane były prace konserwacyjne na rowach wykonywane w części w ramach dotacji: z Urzędu Gminy Dębe Wielkie, ze Starostwa Powiatowego w Mińsku Mazowieckim oraz z Mazowieckiego Urzędu Wojewódzkiego w Warszawie.

W imieniu Zarządu i Komisji Rewizyjnej Gminnej W związku z samodzielnym funkcjonowaniem obecnie spółka ustala szereg wewnętrznych polityk i procedur. Zostanie zakupiony program do ewidencji członów spółki oraz księgowania wpłat aby spółka mogła prawidłowo funkcjonować.

Karolina Mikołajczewska

Gminna Spółka Wodna

GMINNY OŚRODEK POMOCY SPOŁECZNEJ W DĘBEM WIELKIM

23 października 2019 r. w Mazowieckim Urzędzie Wojewódzkim w Warszawie odbyła się konferencja z okazji Europejskiego Dnia przeciwko Handlowi Ludźmi skierowana do jednostek pomocy społecznej i powiatowych urzędów pracy województwa mazowieckiego, zorganizowana przez Mazowiecki Zespół ds. Przeciwdziałania Handlowi Ludźmi pn. „Wyzwania w zakresie przeciwdziałania handlowi ludźmi". Handel ludźmi uznawany jest za współczesną formę niewolnictwa. To przestępstwo polegające na odebraniu wolności tym, którzy padają jego ofiarą i wykorzystaniu ich w celu osiągnięcia korzyści. Ludzie w trudnym położeniu, słabo wykształceni, bezrobotni, nie mający wystarczających środków do życia, a także wszyscy ci, którzy planują wyjazd za granicę w poszukiwaniu pracy i lepszego życia są szczególnie narażeni na próbą zwerbowania ich przez grupy przestępcze trudniące się handlem ludźmi.

WYJEŻDŻASZ DO PRACY?

Jeżeli wjeżdżasz do pracy za granicę, pamiętaj że to nie tylko szansa na to żeby sobie dorobić albo rozpocząć lepsze życie, ale również ryzyko.

Wyjeżdżając zachowaj ostrożność !

- uważaj na ogłoszenia w których pracodawca proponuje wysokie zarobki za pracę nie wymagającą szczególnych kwalifikacji ani znajomości języka,
- dowiedz się jak najwięcej o pracodawcy, u którego masz się zatrudnić,
- jeżeli korzystasz z usług pośrednika, np. agencji zatrudnienia, sprawdź czy działa legalnie i posiada certyfikat Ministerstwa Rodziny, Pracy i Polityki Społecznej,
- umów się na regularne kontakty z bliską osobą oraz ustal sposób powiadomienia jej o ewentualnym niebezpieczeństwie.

Koniecznie zabierz ze sobą:

- adres i numer telefonu najbliższego polskiego konsulatu w kraju, do którego jedziesz,
- telefon komórkowy z aktywnym roamingiem lub bez simlocka, żeby włożyć kartę SIM w kraju w którym przebywasz,
- jeżeli to możliwe, weź również pieniądze żeby się utrzymać przez jakiś czas i ewentualnie zapłacić za podróż powrotną.

PODEJMUJĄC PRACĘ:

- zawsze domagaj się umowy o pracę, najlepiej po polsku,
- nigdy nie podpisuj dokumentów, których nie rozumiesz !

Bezpłatnej pomocy każdemu, kto może być ofiarą handlu udziela:

1. KCIK - Krajowe Centrum Interwencyjno - Konsultacyjne ofiar handlu ludźmi - tel. 22 628-01-20, email: kcik@strada.org.pl, www.kcik.pl,
2. POLICJA - Wydział do Walki z Handlem Ludźmi Biura Kryminalnego Komendy Głównej Policji - tel. Alarmowy 112, tel. 664-974-934, email: handelludzmibsk@policja.gov.pl.

Dorota Janzer - Dąbrowska

Kierownik Gminnego Ośrodka Pomocy Społecznej

ZGŁOSZENIE DO EWIDENCJI ZBIORNIKÓW BEZODPŁYWOWYCH LUB PRZYDOMOWYCH OCZYSZCZALNI ŚCIEKÓW

Zgodnie z art. 3 ust. 3 pkt. 1 i 2 ustawy z dnia 13 września 1996 roku o utrzymaniu czystości i porządku w gminach, gminy mają obowiązek prowadzenia ewidencji zbiorników bezodpływowych na nieczystości płynne (szamba) oraz ewidencji przydomowych oczyszczalni ścieków.

W związku z powyższym zwracamy się z prośbą do właścicieli nieruchomości, którzy nie złożyli jeszcze zgłoszenia o wypełnienie zgłoszenia i dostarczenie do Urzędu Gminy Dębe Wielkie lub pocztą elektroniczną na adres e-mail: j.bienkowska@debewielkie.pl

Zgłoszenia dostępne są na stronie http://debewielkie e-biuletyn.pl w zakładce Formularze do pobrania-ochrona środowiska oraz w siedzibie Urzędu Gminy pok. 53.

WÓJT GMINY DĘBE WIELKIE OGŁASZA NABÓR WNIOSKÓW NA NIEODPŁATNE USUNIĘCIE I UNIESZKODLIWIENIE WYROBÓW ZAWIERAJACYCH AZBEST na rok 2020

USUŃ ETERNIT ZE SWOJEGO DOMU

Wnioski należy składać do dnia 24 stycznia 2020 r. na formularzach dostępnych w siedzibie Urzędu Gminy w Dębem Wielkim (pok. 53), oraz na stronie internetowej Urzędu Gminy Dębe Wielkie www.debewielkie.pl w zakładce „Aktualności" lub na stronie biuletynu informacji publicznej.

NIE TRUJMY ŚRODOWISKA I SAMYCH SIEBIE

Coraz częściej zdarzają się sytuacje palenia odpadów w ramach tzw. „oszczędności". Nie trzeba wydawać pieniędzy na drewno czy węgiel skoro można spalić odpady. Zaoszczędzimy na surowcu opałowym. Zyskujemy pieniądze, ale czy warto narażać swoje zdrowie? O tym, że jest to zjawisko rozpowszechnione, świadczą wielkie chmury duszącego dymu nad całą Polską.

Szkodliwość palenia polega na tym, że wydajność energetyczna śmieci jest niewielka, a konsekwencje mogą być bardzo poważne. Domowe kominy, pozbawione są filtrów, dlatego produkują więcej zanieczyszczeń niż zakłady czy spalarnie śmieci. Poza tym spalanie wilgotnych odpadów grozi zatkaniem przez mokrą sadzę przewodów kominowych. Skutkiem tego jest cofający się tlenek węgla i może wtedy dojść do zatrucia.

Odpady w warunkach domowych palone są w niskich temperaturach, a to powoduje wydzielanie się zanieczyszczeń, w dymie z kominów możemy znaleźć całą tablicę Mendelejewa. Tlenek i dwutlenek węgla, dwutlenek siarki, metale ciężkie, kadm, chlorowodór i cyjanowodór, to tylko część szkodliwych substancji, jakie powstają przy spalaniu w przydomowych instalacjach grzewczych. Przy spalaniu jednego kilograma odpadów polichlorku winylu- popularnego PCV, z którego wykonane są wykładziny, butelki, otoczki kabli, folie, powstaje aż 280 litrów chlorowodoru, który w połączeniu z parą wodną tworzy kwas solny. Spalając jeden kilogram pianki poliuretanowej (buty, odzież, meble) do powietrza emitowane jest aż 50 litrów cyjanowodoru, który tworzy z wodą kwas pruski. Nie można spalać również sklejek czy płyt wiórowych, gdyż emitowany jest do środowiska formaldehyd. Szczególnie niebezpieczne dla zdrowia jest spalanie odpadów z tworzyw sztucznych np. typu PET, worków foliowych, odpadów z gumy czy lakierowanych materiałów. W wyniku spalania tego typu odpadów emitowane są rakotwórcze dioksyny, których toksyczny wpływ na zdrowie może objawić się dopiero po kilkudziesięciu latach np. w postaci chorób nowotworowych.

Z ustawy o odpadach jasno wynika, że palenie śmieci jest możliwe tylko w spalarniach odpadów. Dla porównania: podczas spalania odpadów w paleniskach domowych jest emitowanych ponad 700 razy więcej dioksyn niż podczas spalania odpadów w profesjonalnej spalarni.

Przepisy prawne nie wystarczą, aby chronić nas przed konsekwencjami złych nawyków, ale to my sami musimy mieć świadomość, na co narażamy siebie i sąsiadów paląc śmieci w domowym piecu.

Pamiętajmy, że palenie śmieci w domu jest niebezpieczne i grozi wysoką grzywną do 5 tysięcy złotych. Unikajmy domowych sposobów pozbywania się śmieci, które bez odpowiedniej technologii są dla nas po prostu zagrożeniem. Spalanie śmieci w naszych domowych piecach nie jest oszczędne, tylko kosztowne - bo nieekologiczne.

Jolanta Bieńkowska

Podinspektor ds. ochrony środowiska

JAKIE PODATKI LOKALNE ZAPŁACIMY W 2020 ROKU?

Jakie podatki lokalne zapłacimy w 2020 roku?
31 października 2019 r. Rada Gminy Dębe Wielkie podjęła uchwały dotyczące stawek podatków lokalnych na rok 2020. Stawki ustalane są w oparciu o dwa dokumenty: Obwieszczenie Ministra Finansów, które co roku określa górne granice stawek kwotowych, jakie rada gminy może przyjąć w drodze uchwały, oraz o Komunikat Prezesa Głównego Urzędu Statystycznego, który określa średnią cenę skupu żyta.

Debata nad przedmiotowymi uchwałami, przeprowadzona podczas Komisji Budżetu oraz w trakcie posiedzenia Rady Gminy, nie była łatwa. Podstawowym założeniem Radnych oraz Wójta było to, aby stawki podatków nie osiągnęły wysokości maksymalnej określonej przez Ministra Finansów. Podczas prac analizowano m.in. prognozowane wydatki i wpływy w roku 2020 oraz stawki podatków obowiązujące w gminach sąsiednich. Oczywistym jest, że Radni, będący jednocześnie mieszkańcami Gminy, niechętnie podejmują uchwały skutkujące zwiększeniem obciążenia domowych budżetów Mieszkańców. W związku z tym Radni musieli ważyć, z jednej strony obowiązek zapewnienia Gminie odpowiedniego poziomu dochodów, niezbędnego do realizacji zadań publicznych na rzecz Mieszkańców, z drugiej zaś możliwy negatywny odbiór przez Mieszkańców wyższych podatków. Zdaniem Radnych negatywny odbiór nowych stawek podatków lokalnych spowodowany może być m.in. tym, że niektóre stawki uległy zwiększeniu o więcej niż 10%. Sytuacja taka spowodowana jest faktem, że przez kilka lat (od roku 2010 do 2018) stabilny wzrost dochodów z innych źródeł pozwalał Gminie na niezwiększanie stawek podatków lokalnych. Niestety 2020 rok będzie kolejnym, w którym wzrost kosztów realizacji podstawowych zadań publicznych przewyższy wzrost dochodów ze źródeł innych niż podatki lokalne, co wymusza podjęcie decyzji o nałożeniu na Mieszkańców wyższych obciążeń.

Zgodnie z podjętymi uchwałami, Mieszkańcy Dębego Wielkiego zapłacą więcej niż w roku 2019 za:

1. Grunty związane prowadzeniem działalności gospodarczej – 85 gr./m² (wzrost o 3 gr. /m², maksymalna stawka określona przez Ministra Finansów – 95 gr. /m²);
2. Grunty pozostałe – 37 gr./m² (wzrost o 5 gr. / m², maksymalna stawka określona przez Ministra Finansów – 50 gr. /m²);
3. Budynki mieszkalne – 70 gr./m² (wzrost o 5 gr. /m², maksymalna stawka określona przez Ministra Finansów – 81 gr. /m²);
4. Budynki pod działalność gospodarczą – 20 zł/ m² (wzrost o 80 gr./m², maksymalna stawka określona przez Ministra Finansów – 23,90 zł/m²);
5. Pozostałe budynki – 6 zł/m² (wzrost o 60 gr. / m², maksymalna stawka określona przez Ministra Finansów – 8,05 zł/m²);
6. Budynki związane z działalnością zdrowotną – 4,80 zł/m² (wzrost o 20 gr. /m², maksymalna stawka określona przez Ministra Finansów 4,87 zł/m²);
7. Podatek rolny (grunty gospodarstwa rolnego) – 146,15 zł/ha przelicz. (wzrost o 46,15 zł);
8. Podatek rolny (pozostałe grunty rolne) – 292,30 zł/ha przelicz. (wzrost o 92,30 zł).

Z analizy wykonanej przez Referat Finansowo - Księgowy Gminy wynika, że szacowane wpływy z podatków lokalnych w roku 2020, w związku z realizacją przedmiotowych uchwał, wzrosną w stosunku do roku 2019 o blisko 300 tys. zł.

Czy podjęta przez Radę Gminy decyzja jest zasadna?
Aby odpowiedzieć na tak zadane pytanie należy rozważyć dwie kwestie. Pierwsza z nich, dotyczy szacowanego wzrostu dochodów Gminy w 2020 roku w stosunku do roku 2019, a w szczególności dochodów własnych pochodzących z udziału w podatku dochodowym od osób fizycznych (PIT), udziału w podatku dochodowym od osób prawnych (CIT) oraz subwencji ogólnej, czyli filarów dochodowych Gminy, na których wysokość Gmina nie ma wpływu. Drugą kwestią jest szacowany wzrost wydatków Gminy w 2020 r., a w szczególności wzrost wydatków wynikający z okoliczności niezależnych od Gminy.

Gmina uzyskuje dochody m.in. z tytułu udziału we wpływach z podatku odprowadzonego przez osoby fizyczne zamieszkałe na obszarze Gminy, w wysokości 39,34% tych wpływów, oraz z tytułu udziału we wpływach z podatku dochodowego od osób prawnych posiadających siedzibę na obszarze Gminy, w wysokości 6,71% tych wpływów. Z powyższego źródła w roku 2019 Gmina prawdopodobnie osiągnie dochód w wysokości odpowiednio 10.500 tys. zł oraz 230 tys. zł. Kwota ta stanowi ok. 22% wszystkich dochodów Gminy (dane pozyskane z Referatu Finansowo-Księgowego Urzędu Gminy wg stanu na listopad 2019 r.). Ponadto do dochodów Gminy zalicza się subwencje, spośród których gmina Dębe Wielkie otrzymuje subwencję wyrównawczą i subwencje oświatową.

Subwencja wyrównawcza pochodzi ze środków wpłacanych przez jednostki samorządu terytorialnego osiągające dochód przekraczający wskaźniki określone w ustawie i wypłacana jest jednostkom samorządu terytorialnego, które osiągają dochód niższy niż określony w ustawie (tzw. „Janosikowe"). W roku w 2019 ramach subwencji wyrównawczej Gmina uzyska 1.803.458 zł.

Subwencja oświatowa jest to wydzielona w budżecie państwa kwota przekazywana jednostkom samorządu terytorialnego z uwzględnieniem zakresu realizowanych zadań oświatowych, a w szczególności z uwzględnieniem: typów i rodzajów szkół i placówek, stopni awansu zawodowego nauczycieli, liczby uczniów w szkołach i placówkach. W roku w 2019 w ramach subwencji oświatowej Gmina uzyska 10.097.884 zł.

Wpływy z powyższych subwencji w 2019 r. będą stanowić ok. 24% dochodów Gminy (dane pozyskane z Referatu Finansowo-Księgowego Urzędu Gminy wg stanu na 18 listopada 2019 r.).

Do przygotowania budżetu na kolejny rok, a w szczególności do określenia głównych dochodów, jednostki samorządu terytorialnego muszą posługiwać się informacją od Ministra Finansów o prognozowanych dochodach z tytułu udziału w podatku dochodowym oraz prognozowanej wysokości subwencji. Biorąc pod uwagę informację, jaką Gmina uzyskała dla celów przygotowania budżetu na rok 2020, można założyć, że z powyższych tytułów w przyszłym roku wpłynie o ok 1 900 tys. zł więcej niż w roku 2019.

Jeśli taka jest prognoza, to jakie argumenty przemawiają za podjęciem decyzji o zwiększeniu stawek podatków lokalnych?

Po pierwsze udział w podatku dochodowym. Na wstępie należy wyjaśnić, że kwota zakładana na podstawie informacji od Ministra Finansów nigdy nie równa się dochodowi ostatecznie osiąganemu. Korekty w tym zakresie, zgodnie z wysokością dochodów faktycznie osiąganych, wprowadzane są na bieżąco w trakcie roku budżetowego. Przez ostatnich kilka lat dochody z tytułu podatku dochodowego rosły, co pozwalało na stabilizację wydatków. W nadchodzącym roku nie do końca wiadomo czego się spodziewać. Z jednej strony należy założyć w dobrej wierze, że szacowane dochody zostaną osiągnięte. Z drugiej strony trzeba mieć na uwadze podjęte zobowiązania podczas niedawnej kampanii wyborczej do Sejmu i Senatu. Zdaniem ekspertów takie działania jak obniżenie stawki PIT z 18% do 17%, podwyższenie kosztów uzyskania przychodu, zwolnienie z PIT osób poniżej 26. roku życia, muszą znaleźć odzwierciedlenie w dochodach jednostek samorządu terytorialnego. Można liczyć na to, że wzrost wysokości opodatkowanych dochodów Mieszkańców zrekompensuje niższe stawki podatku, jednak podczas zmian wprawie w powyższym zakresie nie przewidziano ewentualnej rekompensaty w przypadku spadku dochodów jednostek samorządu terytorialnego z tego tytułu. Innymi słowy powstał mechanizm, powodujący, że obywatele, którzy zyskają jako pracownicy, mogą stracić jako mieszkańcy. Strata polegać będzie na braku realizacji inwestycji lokalnych, spadku jakości usług publicznych świadczonych przez jednostki samorządu terytorialnego lub na podwyższeniu podatków lokalnych.

Po drugie oświata i wychowanie. Ta pozycja budżetowa jest pod względem wielkości drugą, po dochodach i wydatkach związanych z pomocą społeczną i ochroną zdrowia, pozycją w budżecie Gminy. W roku 2019 na ten cel planuje się wydatkować kwotę 15.800 tys. zł (nie wliczając wartości zrealizowanych inwestycji, m.in. w związku z przebudową Szkoły Podstawowej w Cygance). Oznacza to, że subwencja oświatowa pokryje niespełna 64% wydatków (bez kosztów inwestycyjnych). Pozostałą kwotę, niezbędną do zabezpieczenia usług publicznych w zakresie oświaty i wychowania, w wysokości 5.800 tys. zł Gmina musi pokryć z dochodów własnych, które mogłyby być przeznaczone na inwestycje.

W nadchodzącym roku sytuacja znacznie się pogorszy. Szacowana subwencja oświatowa w wysokości 10.529.902 zł wystarczy zaledwie na pokrycie 60% szacowanych wydatków w wysokości 17.5 mln zł (kwota nie uwzględnia planowanych wydatków inwestycyjnych m.in. na rozbudowę Szkoły Podstawowej w Górkach). Oznacza to, że w roku 2020 r. z dochodów własnych Gmina będzie musiała wygospodarować kwotę ok. 7. mln zł. Jest to kwota wyższa o 2 mln zł od środków, jakie Gmina musiała wygospodarować na oświatę w roku ubiegłym. Podkreślić należy, że subwencja oświatowa wzrośnie w roku 2020 jedynie o 432.018 zł, co stanowi zaledwie 6% kwoty, jaką Gmina musi wydać na oświatę ponad wartość tej subwencji.

Sytuacja z finansowaniem oświaty z roku na rok się pogarsza, co pokazuje poniższy wykres przygotowany przez Referat Finansowo-Księgowy Urzędu Gminy. W tym miejscu należy podkreślić, że jednostki samorządu terytorialnego nie mają dużego wpływu na koszty systemu oświaty. Najistotniejsze wydatki w tym obszarze, a w szczególności wysokość wynagrodzeń, regulowane są ustawowo (w roku 2020 szacuje się, że wzrost wynagrodzeń w placówkach oświatowych na terenie Gminy, wzrośnie o ok. 2 mln. zł).

Istotny wpływ na wzrost nakładów na oświatę w ostatnich latach miała także „reforma edukacji" z 2016 roku, w wyniku której zlikwidowano gimnazja i ustanawiano ośmioklasowe szkoły podstawowe. Wdrażanie reformy implikowało wzrost nakładów na modernizację placówek oświatowych, w szczególności przyspieszając potrzebę rozbudowy szkół na terenie Gminy. Niestety w ramach „reformy" nie uruchomiono odpowiednich środków pozwalających na istotne wsparcie jednostek samorządu terytorialnego w finansowaniu działań będących jej skutkiem.

Po trzecie administracja publiczna. Istotnym elementem skutkującym wzrostem kosztu usług publicznych w 2020 r. jest wzrost płacy minimalnej, a w szczególności zmiana sposobu zaliczania do płacy minimalnej niektórych składników wynagrodzenia. Od razu chciałbym podkreślić, iż nie mam nic przeciwko temu, aby rosły wynagrodzenia, jednak regulowanie tej kwestii ustawowo może mieć negatywne skutki także dla samych pracowników. Koszty w tym zakresie wzrosną nie tylko o wartość środków potrzebnych na podwyższenie wynagrodzenia osobom, których w wyniku nowych regulacji będą niższe niż minimum ustawowe. Podwyższenie wynagrodzenia jednej grupie pracowników implikuje wzrost wynagrodzenia w pozostałych grupach. Brak wzrostu wynagrodzeń wykwalifikowanej kadry (której nie dotyczy wzrost pensji minimalnej) skutkuje poszukiwaniem przez tych pracowników lepiej płatnej pracy, z czym jak się okazuje wykwalifikowani pracownicy Urzędu Gminy nie mają większych problemów. Nie zagłębiając się w dalsze negatywne skutki takiego stanu rzeczy, podkreślić należy, że nakłady na wynagrodzenia pracowników gminnych jednostek wzrosną w roku 2020 o ponad 500 tys. zł (tj. o ok. 19%).

Po czwarte energia elektryczna, bez zakupu której świadczenie usług publicznych jest niemożliwe. Podwyżki, z jakimi mamy do czynienia w ostatnich miesiącach spowodowały, że za samo oświetlenie dróg w roku 2020 Gmina zapłaci więcej o ok. 80.000 zł, a do kosztów energii w gminnych jednostkach trzeba będzie dołożyć 120.000 zł.

Wszystko wskazuje na to, że rok 2020 będzie bardzo trudny dla budżetu Gminy. Jak wynika z powyższej analizy nawet pozyskane od mieszkańców dodatkowe wpływy z podatków lokalnych nie pokryją wzrostu kosztów związanych z zapewnieniem Mieszkańcom dostępu do podstawowych usług publicznych. Niezbędna będzie także częściowa lub całkowita rezygnacja z niektórych zadań inwestycyjnych zaplanowanych na rok 2020. A przecież Gmina musi się stabilnie rozwijać! Nie możemy sobie pozwolić na stagnację! Do zbudowania pozostało jeszcze kilkanaście kilometrów wodociągu, kilka kilometrów zaprojektowanej oraz kilkadziesiąt kilometrów czekającej na projekt sieci kanalizacyjnej. Zbudować należy kilkadziesiąt kilometrów dróg asfaltowych, chodników, oświetlenia, kanalizacji deszczowej oraz parkingi. Rozbudowy wymagają szkoły podstawowe w Dębem Wielkim, Górkach i Rudzie, nie wspominając już o bieżących potrzebach modernizacji wszystkich placówek oświatowych. Pamiętać należy, że infrastruktura to nie wszystko. Chcąc zapewnić mieszkańcom Gminy odpowiednią jakość życia i wypoczynku niezbędne są środki na organizację wydarzeń kulturalnych i sportowych, co również wiąże się z potrzebą budowy lub modernizacji obiektów. Niezbędne są także inwestycje w ekologię.

Pierwszy „krok" do zapewnienia środków na realizację przyszłorocznego budżetu, z uwzględnieniem zwiększonych kosztów, na które Gmina nie ma wpływu, Wójt z Radą Gminy mają już za sobą. Z ostrożnych szacunków wynika, że podjęte 31 października 2019 r. uchwały dotyczące podatków lokalnych umożliwią zwiększenie dochodów o blisko 300 tys. zł. Podkreślić jednak należy, że nie jest intencją, ani Wójta, ani Radnych Gminy, aby przenieść na Mieszkańców Gminy, poprzez podniesienie podatków lokalnych, wszystkie finansowe skutki decyzji podejmowanych przez władze centralne. Biorąc jednak pod uwagę powszechność podatków lokalnych jest to jedyny sposób, aby równomiernie rozłożyć zwiększone wydatki na Mieszkańców.

W związku z tym że kwota 300 tys. zł nie jest wystarczająca do pokrycia wszystkich zwiększonych kosztów w roku 2020, niezbędne będzie wykonanie kolejnego „kroku". Władze Gminy będą musiały znaleźć oszczędności w planowanych wydatkach. W szczególności niezbędne będzie podjęcie decyzji, które z planowanych na przyszły rok inwestycji zostaną zredukowane lub odłożone w czasie. Ta kwestia będzie przedmiotem kolejnej trudnej debaty, która odbędzie się w najbliższych dniach.

Podsumowując, nie da się oprzeć wrażeniu, że w 2020 roku my wszyscy, jako Mieszkańcy Gminy, stracimy przez konieczność poniesienia zwiększonych kosztów, wynikających z działań lub zaniechań, za które Gmina nie ponosi odpowiedzialności. Pozostaje tylko mieć nadzieję, że (zgodnie z art. 167 Konstytucji RP, który stanowi o konieczności zapewnienia jednostkom samorządu terytorialnego „udział w dochodach publicznych odpowiednio do przypadających im zadań"), zostaną podjęte działania zmierzające do zapewnienia odpowiednich środków do realizacji zadań publicznych bez konieczności podnoszenia podatków lokalnych.

Mariusz Kacperkiewicz

Radny Gminy Dębe Wielkie,

Przewodniczący Komisji Budżetu

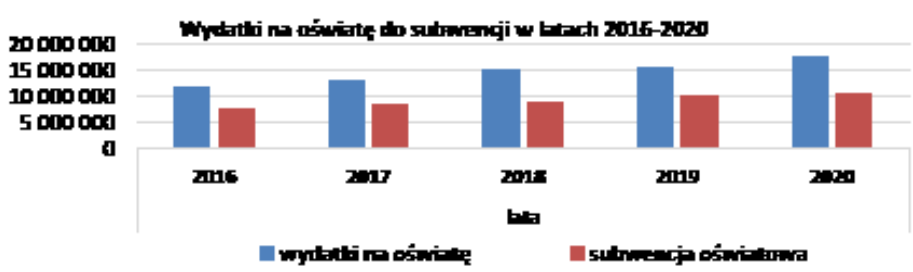

DOFINANSOWANIA POZYSKANE W 2019 ROKU.

1. „Budowa infrastruktury rekreacyjno-sportowej w miejscowości Celinów"

Zadanie polegało na budowie placu zabaw wraz z siłownią zewnętrzną.
Całkowity koszt zadania: 57 279,26 zł.
Wkład własny: 47 279,26 zł.
Dotacja: 10 000,00 zł.

Zadanie jest współfinansowane przez Samorząd Województwa Mazowieckiego w ramach „Mazowieckiego Instrument Aktywizacji Sołectw MAZOWSZE 2019".
W zakresie zadania wykonano przez firmę Rolnicza Spółdzielnia Produkcyjna plac zabaw z elementami siłowni zewnętrznej oraz ogrodzenie systemowe.

2. „Bezpiecznie po zmroku"- wykonanie instalacji monitoringu wizyjnego na budynku Szkoły Podstawowej w Cygance.

Wykonano instalację monitoringu wizyjnego 6 kamer oraz instalację oświetlenia 4 lamp LED na boisku wielofunkcyjnym przy Szkole Podstawowej w Cygance.
Całkowity koszt zadania: 19 962,90 zł.
Wkład własny: 9 981,45 zł.
Dotacja: 9 981,45 zł.

Zadanie jest współfinansowane przez Samorząd Województwa Mazowieckiego w ramach „Mazowieckiego Instrumentu Aktywizacji Sołectw MAZOWSZE 2019".
Przedmiotowe zadanie zrealizowała na zlecenie Gminy Dębe Wielkie firma „Rudnicki" Marcin Rudnicki.

3. „Budowa oświetlenia ulicznego na ul. 103-go Batalionu Strzelców od skrzyżowania z ul. Powstańców do ogrodzenia Cmentarza Parafialnego w Dębem Wielkim".

Wykonano oświetlenie na odcinku ul. 103-go Batalionu Strzelców od skrzyżowania z ul. Powstańców do ogrodzenia Cmentarza Parafialnego w Dębem Wielkim. Postawiono cztery słupy oświetleniowe oraz zamontowano 4 oprawy oświetleniowe LED.
Całkowity koszt zadania: 17 958,00 zł.
Wkład własny: 8 979,00 zł.
Dotacja: 8 979,00 zł.

Zadanie jest współfinansowane przez Samorząd Województwa Mazowieckiego w ramach „Mazowieckiego Instrumentu Aktywizacji Sołectw MAZOWSZE 2019".

4. „Budowa placu zabaw w Olesinie przy ul. Szklarniowej".

Zadanie polegało na budowie placu zabaw.
Całkowity koszt zadania: 19 990,00 zł.
Wkład własny: 9 995,00 zł.
Dotacja: 9 995,00 zł.

Zadanie jest współfinansowane przez Samorząd Województwa Mazowieckiego w ramach „Mazowieckiego Instrumentu Aktywizacji Sołectw MAZOWSZE 2019".
W zakresie zadania na zlecenie Gminy Dębe Wielkie firma ZPD Drewno do Ogrodu dostarczyła i zamontowała zestaw zabawowy składający się z wieży, zjeżdżalni, ścianki wspinaczkowej, pomostu oraz ścianki zadaniowej. Obecnie oprócz placu zabaw teren wyposażony jest w siłownię zewnętrzną, boisko trawiaste do piłki nożnej oraz boisko do koszykówki. Dziękuję za zaangażowanie w wyposażenie palcu na przestrzeni ostatnich kilku lat pani sołtys Elżbiecie Zaj, panu radnemu Markowi Szafrankiewiczowi, mieszkańcowi Olesina panu Pawłowi Piotrkowiczowi oraz poprzedniej radnej pani Teresie Piotrkowicz.

5. „Remont dachu strażnicy Ochotniczej Straży Pożarnej w Górkach".

Szacowany koszt realizacji zadania: 41 800,00 zł.
Wkład własny: 29 400,00 zł.
Dotacja: w wysokości 12 400,00 zł.

Zadanie polegać będzie na remoncie dachu strażnicy wymienione zostaną skorodowane elementy konstrukcji dachu, wykonane zostanie nowe poszycie dachowe, podbitka, orynnowanie.
Zadanie jest współfinansowane przez Samorząd Województwa Mazowieckiego w ramach programu „MAZOWIECKIE STRAŻNICE OSP-2019".

6. „Czyste powietrze w oddziałach wychowania przedszkolnego z terenu gminy Dębe Wielkie - zakup oczyszczaczy powietrza".

Całkowity koszt zadania: 43 800,30 zł.
Wkład własny: 21 900,15 zł.
Dotacja: 21 900,15 zł.

Zadanie polegało na zakupie 19 oczyszczaczy powietrza wyposażonych w filtry do oddziałów przedszkolnych z terenu Gminy Dębe Wielkie. Zakup oczyszczaczy powietrza pozwoli na ograniczenie wdychanych trujących substancji oraz obniży zachorowalność dzieci.
Ww. zadanie na zlecenie Gminy Dębe Wielkie realizowała firma J&S Łukasz Zaborowski.

7. „Wdrożenie inteligentnego systemu monitorowania jakości powietrza służącego do informowania i edukowania mieszkańców w Gminie Dębe Wielkie".

Całkowity koszt zadania: 32 533,50 zł.
Wkład własny: 16 266,75 zł.
Dotacja: 50% w wysokości 16 266,75 zł.

Zadanie polegało na zakupie i montażu systemu służącego do informowania o jakości powietrza. Czujniki oraz tablice informacyjne zamontowano w pięciu punktach na terenie gminy. System mierzy i na bieżąco informuje mieszkańców o jakości powietrza.
Zadania pn. „Czyste powietrze w oddziałach wychowania przedszkolnego z terenu gminy Dębe Wielkie - zakup oczyszczaczy powietrza" oraz „Wdrożenie inteligentnego systemu monitorowania jakości powietrza służącego do informowania i edukowania mieszkańców w Gminie Dębe Wielkie" zrealizowano przy pomocy środków z budżetu Województwa Mazowieckiego w ramach Mazowieckiego Instrumentu Wsparcia Ochrony Powietrza MAZOWSZE 2019"
Zadanie na zlecenie Gminy Dębe Wielkie realizowała firma AIRLY Sp. z o.o.

8. „Utworzenie pracowni informatycznej" w Szkole Podstawowej w Dębem Wielkim.

Szacowany koszt realizacji zadania: 100 000,00 zł.
Zadanie polegać będzie na remoncie podłogi w przedmiotowej pracowni, zakupie mebli, zakupie i montażu sprzętu multimedialnego (laptopy 22 szt., komputer z monitorem, oprogramowanie, monitor interaktywny, nagłośnienie głośniki, słuchawki).
Wkład własny: 51 000,00 zł.
Dotacja: 49 000,00 zł.

Zadanie jest współfinansowane przez Samorząd Województwa Mazowieckiego w ramach „Mazowieckiego Programu Dofinansowania Pracowni Informatycznych i Językowych".

9. „Modernizacja kompleksu sportowego w miejscowości Ruda Gmina Dębe Wielkie- etap I".

Zadanie polegać będzie na postawieniu budynku przeznaczonego na zaplecze szatniowo- sanitarne (etap I).
Szacowany koszt realizacji zadania: 250 000,00 zł
Wkład własny: 155 000,00 zł.
Dotacja: 95 000,00 zł.

Zadanie jest współfinansowane przez Samorząd Województwa Mazowieckiego w ramach „Mazowieckiego Instrumentu Wsparcia Infrastruktury Sportowej MAZOWSZE 2019".
Roboty budowlane realizowane są przez firmę „MARK-BUD" Usługi Ogólnobudowlane Marek Karpiński.

10. „Przebudowa drogi gminnej, tj. odcinka ulicy Żwirowej w miejscowości Chrośla, gmina Dębe Wielkie" – etap II od km 1+024 do km 1+580.

Zadanie polegało na modernizacji południowej części ul. Żwirowej w Chrośli od ul. Kwiatowej do ul. Mazowieckiej. Wykonano m.in. nową podbudowę drogi, nową jezdnię z mieszanki mineralno-asfaltowej szerokości 5,5 m, chodnik z betonowej kostki brukowej gr. 6 cm, zjazdy z betonowej kostki brukowej gr. 8 cm, wykonano przepusty, rowy wraz z częściowym umocnieniem ich płytami ECO, studnie rewizyjne oraz dokonano demontażu istniejącego oznakowania, a następnie montażu i malowaniu nowego oznakowania zgodnie z projektem zmiany stałej organizacji ruchu.
Całkowity koszt zadania: 1 128 282,00 zł.
Wkład własny: 564 141,00 zł.
Dotacja: 564 141,00 zł.
Zadanie współfinansowane ze środków Funduszu Dróg Samorządowych.

FUNDUSZ DRÓG SAMORZĄDOWYCH

Roboty drogowe wykonała na zlecenie Gminy Dębe Wielkie firma „PHU" TOWEMO Monika Szczygieł.
W zakresie ww. inwestycji wykonano także roboty dodatkowe w kwocie 35 715,51 zł w ramach których wykonano m.in. przy kościele zatokę parkingową, a także wzdłuż przebudowywanego odcinka drogi od wschodniej strony pobocze ziemne.

11. „Modernizacja odcinka drogi gminnej nr. 220239W w miejscowości Rysie gmina Dębe Wielkie".

Wykonano na odcinku na długości 800 m i szerokości 6 m nową nawierzchnię z kruszywa łamanego frakcji 0-31,5 mm o grubości warstwy po zagęszczeniu 20 cm. Łączna powierzchnia modernizowanej drogi wyniosła 4800,0 m2.
Całkowity koszt zadania: 188 928,00zł.
Wkład własny: 94 464,00 zł.
Dotacja: 94 464,00 zł.

Zadanie jest dofinansowane ze środków finansowych budżetu Województwa Mazowieckiego.
Przedmiotowe zadanie zrealizowała na zlecenie Gminy Dębe Wielkie firma PPHU „BOGMAR" Bogusława Kałęcka.

12.„Kształtowanie przestrzeni publicznej przez zagospodarowanie terenu na zieleń parkową o charakterze ogólnodostępnym w miejscowości Dębe Wielkie – ETAP I".

Zagospodarowano przestrzeń publiczną (róg ulic Złotej i Kościelnej) w miejscowości Dębe Wielkie na adaptację terenu na zieleń parkową wykonano nasadzenia roślinne, alejki parkowe, małą architekturę.
Całkowity koszt zadania: 69 521,06zł.
Wkład własny: 26 744,06 zł.
Dotacja: 42 777,00 zł

Inwestycja współfinansowana jest ze środków Unii Europejskiej w ramach działania „Podstawowe usługi i odnowa wsi na obszarach wiejskich", operacji typu „Kształtowanie przestrzeni publicznej objętego Programem Rozwoju Obszarów Wiejskich na lata 2014-2020.
Europejski Fundusz Rolny na rzecz Rozwoju Obszarów Wiejskich: Europa inwestująca w obszary wiejskie.
Przedmiotowe zadanie zrealizowała na zlecenie Gminy Dębe Wielkie firma BUDMAX Usługi budowlane Kotlarski Andrzej.

13.„Przebudowa drogi gminnej ulicy Szkolnej w miejscowości Dębe Wielkie Gmina Dębe Wielkie – ETAP II".

W zakresie realizacji zadania było wykonanie na odcinku ulicy Szkolnej od Ośrodka Zdrowia do skrzyżowania z ulicą Przemysłową nowej konstrukcji drogi o szerokości jezdni 6 m i długości 358 m, wykonanie odwodnienia systemem kanalizacji deszczowej, budowa kanału teletechnicznego, przebudowa istniejących kabli kolidujących z projektowaną nawierzchnią, budowa chodników, opaski, przebudowa zjazdów, wykonanie nowej podbudowy drogi na której finalnie położona została nowa nakładka asfaltowa.
Całkowity koszt zadania: 1 206 950,01 zł.
Wkład własny: 438 969,01 zł.
Dotacja: 767 981,00 zł.

Inwestycja współfinansowana jest ze środków Unii Europejskiej w ramach działania „Podstawowe usługi i odnowa wsi na obszarach wiejskich", operacji typu „Budowa lub modernizacja dróg lokalnych" w ramach poddziałania „Wsparcie inwestycji związanych z tworzeniem, ulepszaniem lub rozbudową wszystkich rodzajów małej infrastruktury, w tym inwestycji w energię odnawialną i w oszczędzanie energii" objętego Programem Rozwoju Obszarów Wiejskich na lata 2014-2020.
Europejski Fundusz Rolny na rzecz Rozwoju Obszarów Wiejskich: Europa inwestująca w obszary wiejskie.

Roboty drogowe wykonała na zlecenie Gminy Dębe Wielkie firma R.D.B. - Roboty Drogowe i Brukarskie Mirosław Krysiuk.

14. „Budowa infrastruktury rekreacyjno - sportowej w miejscowościach Cyganka oraz Choszczówka Stojecka".

Zadanie polegać będzie na budowie placu zabaw z siłownią zewnętrzną przy Szkole Podstawowej w Cygance oraz boiska do piłki plażowej z siłownią zewnętrzną przy istniejącym placu zabaw w Choszczówce Stojeckiej.
Dotacja: 96 695,00 zł.
Realizacja zadania nastąpi w przyszłym roku.

Inwestycja współfinansowana jest ze środków Unii Europejskiej w ramach poddziałania 19.2 „Wsparcie na wdrażanie operacji w ramach strategii rozwoju lokalnego kierowanego przez społeczność" objętego Programem Rozwoju Obszarów Wiejskich na lata 2014-2020.
Europejski Fundusz Rolny na rzecz Rozwoju Obszarów Wiejskich: Europa inwestująca w obszary wiejskie.

15. „Budowa sieci wodociągowej na terenie Gminy Dębe Wielkie w miejsco-wościach: Chrośla, Bykowizna, Cyganka, Poręby, Rysie, Cięciwa, Gorzanka, Walercin, Kąty Goździejewskie, Dębe Wielkie i Górki".

W 2019 roku na zlecenie Gminy Dębe Wielkie firma INSTAL-SERWIS LUBARTÓW Woj-ciech Osiecki wykonała odcinki sieci wodociągowej, które zostały włączone do istniejącej sieci wodociągowej. Łączna długość wybudowanych odcinków sieci wodociągowej wyniosła ponad 15,3 km. Wartość całości robót wraz z nadzorem inwestorskim nad realizacją inwestycji wyniosła 2 872 244,59 zł.
Wójt Gminy Dębe Wielkie zachęca mieszkańców o podłączanie się do wybudowanej sieci wodociągowej, gdyż jakość wody w indywidualnych ujęciach jest niezadawalająca, jak również w suchych okresach występuje jej niedobór, a nawet jej brak. Podłączenie się do gminnej sieci wodociągowej pozwala na podniesienie komfortu życia mieszkańców poprzez bieżące dostarczanie wody do gospodarstw domowych.
W celu podłączenia posesji do sieci wodociągowej należy uzyskać od Zakładu Komunalnego warunki przyłączenia nieruchomości do sieci wodociągowej. Zlecenie wydania warunków technicznych podłączenia do sieci wodociągowej dostępne jest na stronie www: zk.debewielkie.com lub w siedzibie Zakładu.
Osoby zainteresowanie prosimy o zgłaszanie się do siedziby Zakładu Komunalnego mieszczącej się przy ul. Zielonej 3 w Dębem Wielkim. Kontakt telefoniczny pod numerami telefonów (25) 749-70-01 lub 749-70-02.

16. Wykonanie nawierzchni asfaltowej w m. Ostrów Kania.

W 2019 roku na zlecenie Gminy Dębe Wielkie firma „PHU" TOWEMO Monika Szczygieł wykonała na drodze gminnej nr 220239W w miejscowości Ostrów Kania w Gminie Dębe Wielkie nową nakładkę asfaltową na długości 155 m i szerokości nawierzchni asfaltowej 5,0 m. Wartość zrealizowanego zadania wyniosła 38 606,63 zł.

17. Modernizacja budynku Szkoły Podstawowej w Cygance.

W 2019 roku firma Usługowo-Handlowa „DPO" Paweł Dybowski dokonała przebudowy, rozbudowy o schody zewnętrzne, rozbiórki istniejących schodów zewnętrznych oraz dokonała zmiany sposobu użytkowania wybranych pomieszczeń w budynku Szkoły Podstawowej im. Tadeusza Kościuszki w Cygance. Wykonane prace miały na celu m.in. dostosowanie budynku szkoły do obowiązujących przepisów.
Zakres prac objął wykonanie:
– w zakresie branży budowlanej: rozbiórki i demontaże wewnętrzne; wywóz gruzu; elementy dachu – konstrukcja i pokrycie; ściany murowe, zamurowania otworów, kominy; nadproża; belki i płyty żelbetowe; schody; elementy stalowe; posadzki; ściany i sufity; stolarka i ślusarka okienna i drzwiowa; izolacja ścian nadziemia; drogi i chodniki - uzupełnienia utwardzenia terenu w celu doprowadzenia drogi pożarowej do budynku i umożliwienia zawracania pojazdów straży pożarnej oraz wykonanie fragmentów utwardzonych dojść do wyjść z budynku, przebudowę schodków prowadzących do kotłowni;
– w zakresie branży sanitarnej: instalacja zimnej i ciepłej wody użytkowej; instalacja hy-drantowa; instalacja kanalizacyjna; instalacja centralnego ogrzewania; kotłownia (komin systemowy);
– w zakresie branży elektrycznej: instalacja wewnątrz budynkowa – instalacji nN 0,4kV; in-stalacja ppoż; instalacja wewnętrzna oświetleniowa; montaż instalacji teletechnicznej.
Wartość wszystkich prac wraz z prowadzeniem nadzoru budowlanego na budowie oraz robót dodatkowych wyniosła 486 033,36 zł.

18. Zakup wiaty dla spotkań mieszkańców m. Choszczówka Stojecka.

W ramach realizacji ww. zadania na zlecenie Gminy Dębe Wielkie firma Rolnicza Spółdzielnia Produkcyjna wykonała:
- utwardzenia terenu z betonowej kostki brukowej – 35 m^2 (700 x 500 cm):
- dostarczyła oraz zamontowała altanę ogrodową o wymiarach 600x400x420 cm, a także stół .

19. Projekt odwodnienia drogi ul. Alejowa w Dębem Wielkim.

Na zlecenie Gminy Dębe Wielkie w 2019 roku firma Biuro Projektów i Realizacji Inwestycji „PROJEKTOR" inż. Włodzimierz Kamiński, wykonała i dostarczyła dokumentację projekto-wą odwodnienia drogi ul. Alejowej w Dębem Wielkim, a także wykonała i dostarczyła przedmiar robót, kosztorys inwestorski oraz szczegółową specyfikację techniczną wykonania i odbioru robót wraz z przeniesieniem autorskich praw majątkowych do tej dokumentacji. Na podstawie przedmiotowej dokumentacji Gmina Dębe Wielkie uzyskała od organu architektoniczno-budowlanego pozwolenie na budowę.

SPRZEDAŻ DZIAŁEK GMINNYCH

Wójt Gminy Dębe Wielkie ogłasza drugi ustny przetarg nieograniczony na sprzedaż niezabudowanych nieruchomości stanowiących własność Gminy Dębe Wielkie, oznaczonych jako:

1. Działka nr ew. 689/2 położona w miejscowości Cyganka, gm. Dębe Wielkie o powierzchni 0,3011 ha, dla której Sąd Rejonowy w Mińsku Mazowieckim prowadzi księgę wieczystą nr SI1M/00107314/9,
Cena wywoławcza: 63.926,10zł (plus należny podatek VAT w wysokości 23%)
Wadium: 6.392,61 zł
Przetarg odbędzie się 18.12.2019 r. o godz. 9.00. w sali konferencyjnej Urzędu Gminy Dębe Wielkie (II piętro, pok. 42) .ul. Strażacka 3, 05-311 Dębe Wielkie.

2. Działka nr ew. 195/1 położona w miejscowości Jędrzejnik, gm. Dębe Wielkie o powierzchni 0,0798 ha, dla której Sąd Rejonowy w Mińsku Mazowieckim prowadzi księgę wieczystą nr SI1M/00107318/7,
Cena wywoławcza: 46.800,00zł (plus należny podatek VAT w wysokości 23%)
Wadium: 4.680,00 zł
Przetarg odbędzie się 18.12.2019 r. o godz. 9.30 w sali konferencyjnej Urzędu Gminy Dębe Wielkie (II piętro, pok. 42) .ul. Strażacka 3, 05-311 Dębe Wielkie.

3. Działka nr ew. 93/9 położona w miejscowości Choszczówka Dębska, gm. Dębe Wielkie o powierzchni 0,2540 ha, dla której Sąd Rejonowy w Mińsku Mazowieckim prowadzi księgę wieczystą nr SI1M/00107081/6,
Cena wywoławcza: 20.894,40zł (zwolnione z podatku VAT)
Wadium: 2.089,44 zł
Przetarg odbędzie się 18.12.2019 r. o godz. 10.00 w sali konferencyjnej Urzędu Gminy Dębe Wielkie (II piętro, pok. 42) .ul. Strażacka 3, 05-311 Dębe Wielkie.

4. Działka nr ew. 469 położona w miejscowości Rysie, gm. Dębe Wielkie o powierzchni 0,1700 ha, dla której Sąd Rejonowy w Mińsku Mazowieckim prowadzi księgę wieczystą nr SI1M/00107331/4
Cena wywoławcza: 32.221,80zł (zwolnione z podatku VAT)
Wadium: 3.222,18 zł
Przetarg odbędzie się 18.12.2019 r. o godz. 10.30 w sali konferencyjnej Urzędu Gminy Dębe Wielkie (II piętro, pok. 42) .ul. Strażacka 3, 05-311 Dębe Wielkie.

Ad. 1 Działka niezabudowana położona w miejscowości Cyganka przy ul. Warszawskiej. Nie jest objęta ustaleniami miejscowego planu zagospodarowania przestrzennego. Zgodnie ze studium uwarunkowań i kierunków zagospodarowania przestrzennego Gminy Dębe Wielkie, działka położona jest na terenie oznaczonym symbolem RM/MN/U tj. tereny zabudowy za-grodowej, mieszkaniowej jednorodzinnej i usług. Zgodnie z decyzją Wójta Gminy Dębe Wielkie z dnia 11.10.2010 roku nr SR.7331/109/10 dla nieruchomości ustalone zostały wa-runki zabudowy dla inwestycji polegającej na budowie budynku mieszkalnego jednorodzin-nego wraz z niezbędną infrastrukturą techniczną i zagospodarowaniem terenu.

Ad. 2 Działka niezabudowana położona w miejscowości Jędrzejnik nie jest objęta ustaleniami miejscowego planu zagospodarowania przestrzennego. Zgodnie ze studium uwarunkowań i kierunków zagospodarowania przestrzennego Gminy Dębe Wielkie, działka położona jest na terenie oznaczonym jako grunty orne klasy III--IV. Zgodnie z decyzją Wójta Gminy Dębe Wielkie z dnia 11.10.2010 r. nr SR.7331/108/10 dla nieruchomości ustalone zostały warunki zabudowy dla inwestycji polegającej na budowie budynku mieszkalnego jednorodzinnego wraz z niezbędną infrastrukturą techniczną i zagospodarowaniem terenu. Istnieje możliwość podłączenia się do sieci energetycznej oraz wodociągowej.

Ad. 3 Działka niezabudowana położona w miejscowości Choszczówka Dębska, która nie jest objęta ustaleniami miejscowego planu zagospodarowania przestrzennego. Zgodnie ze studium uwarunkowań i kierunków zagospodarowania przestrzennego Gminy Dębe Wielkie, działka położona jest w części na terenie oznaczonym symbolem RM/MN/U tj. zabudowy zagrodo--wej, mieszkaniowej jednorodzinnej i usługowej oraz w pozostałej części na gruntach klas V-VI. Dla działki nie została wydana decyzja o warunkach zabudowy. Istnieje możliwość wy-stąpienia o wydanie decyzji o warunkach zabudowy dla zabudowy zagrodowej w przypadku osoby o statusie rolnika. Nieruchomość obciążona jest służebnością przesyłu.

Ad. 4 Działka niezabudowana położona w miejscowości Rysie. Przedmiotowa nieruchomość nie jest objęta ustaleniami miejscowego planu zagospodarowania przestrzennego. Zgodnie ze studium uwarunkowań i kierunków zagospodarowania przestrzennego Gminy Dębe Wielkie, działka położona jest na terenie oznaczonym symbolem RM/MN/U tj. zabudowy zagrodowej, mieszkaniowej jednorodzinnej i usługowej. Dla działki nie została wydana decyzja o warun-kach zabudowy. Istnieje możliwość wystąpienia o wydanie decyzji o warunkach zabudowy dla zabudowy zagrodowej w przypadku osoby o statusie rolnika.

Wadium należy wpłacić w pieniądzu najpóźniej do dnia 13 grudnia 2019 r. w kasie Urzędu Gminy Dębe Wielkie ul. Strażacka 3, 05-311 Dębe Wielkie lub na konto depozytowe nr 91 9226 0005 0001 6724 2000 0040.
Wadium wpłacone przez osobę, która wygra przetarg zostaje zaliczone na poczet ceny naby--cia. Pozostałym uczestnikom przetargu wadium zostanie. Wadium przepada na rzecz gminy, w przypadku uchylenia się przez osobę, która wygra przetarg od zawarcia umowy, o którym wcześniej zostanie powiadomiona przez organizatora przetargu.
Termin i miejsce zawarcia umowy notarialnej zostanie ustalony z nabywcą w ciągu 21 dni od daty rozstrzygnięcia przetargu. Koszt sporządzenia aktu notarialnego ponosi kupujący.
Więcej informacji na temat przedstawionych nieruchomości oraz warunków przetargu można uzyskać w Referacie Strategii i Rozwoju Gminy Urzędu Gminy Dębe Wielkie przy ul. Strażackiej 3 (pokój nr 50), tel. (025) 756 47 03.

Rafał Gańko

Kierownik Referatu Strategii i Rozwoju Gminy

POŻEGNANIE LATA – DZIEŃ OTWARTY SEKCJI GOK

Z PASJĄ PRZEZ ŻYCIE

Dnia 8 września 2019 r. odbył się Dzień Otwarty Sekcji GOK, który z uwagi na kapryśną pogodę został przeniesiony z pleneru do Hali Sportowej. Na wstępie odbyło się „Narodowe Czytanie" czyli wspólne czytanie „Katarynki" Bolesława Prusa.

Następnie można było odpocząć, przysiąść i posłuchać wspaniałych wykonawców na scenie, m.in. gokowskich instruktorów sekcji śpiewu i gitary - Basię Majewską i Radka Laskowskiego oraz gościnnego występu Brajana Blaszkiewicza. Dla nieco aktywniejszych był pokaz uczniów płockiego liceum mundurowego. Sporym zainteresowaniem cieszył się pokaz kulinarny Olka Multana, również naszego mieszkańca, niedawno odkrytego dzięki Programowi MasterChef Junior (Olek został finalistą tegorocznej edycji). Z pewnością wiele osób zainteresowało się nieprzypadkowymi kanapami na scenie. Otóż posłużyły one na wzór telewizyjnego programu KW, do przygotowania własnej wersji artystycznej programu. Spotkanie z zaproszonymi gośćmi poprowadził przesympatyczny Pixel z programu telewizyjnego „Budzik"- obecnie aktor teatru Rampa Maciej Gąsiorek, a na kanapie po kolei zasiedli – Wojtek Nowak, krasomówca, pasjonat kolei, Damian Murach harcerz, podróżnik, historyk oraz Iza Rynkiewicz i Jacek Trembowelski z psami z grupy poszukiwawczej oraz Izabela Zawadzka – ratownik medyczny. Zaproszeni goście podzielili się swoimi doświadczeniami i ciekawymi historiami związanymi ze swoimi pasjami.

Równolegle odbywały się spotkania sekcyjne z instruktorami. W tym sezonie w programie GOK-u powstaną następujące sekcje: transformersi, robotyka, minecraft, teatr, fotografia, joga, klub seniora, warsztaty gitarowe, sekcja wokalna, zajęcia z treningu inteligencji emocjonalnej, ilustracje i projekty graficzne, malarstwo i rysunek, przygoda z ilustracją, zabawy plastyczne, młodzi turyści oraz sensoryczne laboratorium malucha.

Tegoroczny Dzień Otwarty Sekcji GOK na Pożegnania lata miał z jednej strony aktywny i praktyczny -"taki sekcyjny" wymiar, z drugiej tematyka i finał imprezy był nakierowany na inspirację w kierunku słowa „pasja" jako sfera zainteresowań, hobby czy coś więcej… Do tego działania został zaproszony wybitny sportowiec, człowiek kultury, nasz mieszkaniec Marek Piotrowski, który również wypowiedział się w tym temacie. Marek, przygotował list, który został odczytany podczas imprezy przez Damiana Muracha. Piękne słowa oraz mądrość życiowa słów ujęły i wzruszyły publiczność, by w efekcie przekazać słuchaczom ogrom pozytywnej energii i nadziei. Na zakończenie Marek otrzymał pamiątkową księgę z wypisami od uczestników imprezy oraz odbył się koncert zespołu FULL POWER SPIRIT ze specjalną dedykacja dla naszego sportowca – Wojownika, którego słowa „Wstań i Walcz" najlepiej odzwierciedlają i inspirują wielu pasjonatów…. Marku jesteś Wielki !!!

KONKURS KULINARNY „DZIEDZICTWO KULINARNE SZANSĄ NA ROZWÓJ PRODUKTU TURYSTYCZNEGO"

Wyniki Konkursu Kulinarnego „Dziedzictwo kulinarne szansą na rozwój produktu turystycznego", który odbył się 30 sierpnia 2019 r. w Domu Kultury w Chrośli. Organizatorem Konkursu była Lokalna Grupa Działania Ziemi Mińskiej we współpracy z Gminnym Ośrodkiem Kultury w Dębem Wielki oraz Stowarzyszeniem „Wrzosowianie".

W tej edycji konkursu zgłosiło się 70 osób z 92 potrawami wg czterech kategorii:

I. Barszcz regionalny, dania główne

II. Wędliny, wyroby garmażeryjne, przystawki itp.

III. Napoje (napoje bezalkoholowe i alkoholowe typu nalewki, piwo i inne).

IV. Desery

W skład tegorocznych Jury weszły następujące : Bożena Kot – Skarbnik Gminy Dębe Wielkie, Zofia Ruta – Prezes Stowarzyszenia „ Wrzosowianie", Sławomir Sobiepanek – Właściciel Gospodarstwa Agroturystycznego Pod Dębami w Głęboczycy, słynącego z wyśmienitej kuchni bazującej na lokalnych specjałach, Georg Blase – Członek Stowarzyszenia Przyjaciół Gminy Jakubów, Koordynator Projektów unijnych, Paulina Gójska, Aneta Wójcik - pracownik LGD Ziemi Mińskiej

Nagrody otrzymali:

Kategoria I

I miejsce – Renata Parol gm. Stanisławów za Staropolska Gicz Jagnięca

II miejsce – Karolina Gańko gm. Mińsk Mazowiecki za Tradycyjną Kalafiorową

III miejsce – KGW w Zamieniu za Schab po Chłopsku z Zamienia •

Wyróżnienie i nagrodę w postaci bonu 100 zł do sklepu Maria w Mińsku Mazowieckim otrzymała Bogusława Gryz gm. Stanisławów za Karkówkę z Warzywami

Kategoria II

I miejsce – Anna Zychowicz gm. Minsk Mazowiecki za Przystawkę Cielęcą po Mazowiecku

II miejsce – KGW Stokrotki gm. Jakubów za Pastę do chleba z cieciorki ze swojskim chlebem

III miejsce – Władysława Miętus gm. Dębe Wielkie za Wędliny własnej roboty Władzi

Wyróżnienie i nagrodę w postaci bonu 100 zł do sklepu Maria w Mińsku Mazowieckim otrzymała Jadwiga Gałązka gm. Jakubów za Pasztet zajęczy z żurawiną

Kategoria III

I miejsce – Maciej Gujski gm. Kałuszyn za Likier truskawkowo śmietankowy

II miejsce – stowarzyszenie Kobiet z Pomysłem w Zimnowodzie gm Kałuszyn za Pigwówkę

III miejsce – Adela Popis gm. Dębe Wielkie za Nalewkę z mleczu-mniszka

Wyróżnienie i nagrodę pod postacią bonu 100 zł do sklepu RTV euro AGD otrzymała Anna Malesa gm. Jakubów za Nalewkę z kwiatu czarnego bzu z miodem

Kategoria IV

I miejsce – Jadwiga Domańska gm. Mińsk Mazowiecki za Malinową fantazję

II miejsce – Kinga Staniszewska gm. Dębe Wielkie za Sernik Dębiak

III miejsce – Honorata Chróścik gm. Kałuszyn za Sernik na biszkopcie

Wyróżnienie i nagrodę pod postacią bonu 100 zł do sklepu RTV euro AGD otrzymała Elżbieta Szczęsna gm. Mińsk Mazowiecki za blok czekoladowy.

Spotkaniu kulinarnemu towarzyszyły występy artystyczne: Goła Gospodyń Wiejskich „Zamienianki", Stowarzyszenia „Wrzosowianie" oraz poetyckie spotkanie ze wspólnym czytaniem poezji oraz wystawą prac malarskich dębskiej mieszkanki Pani Mari Korejwo.

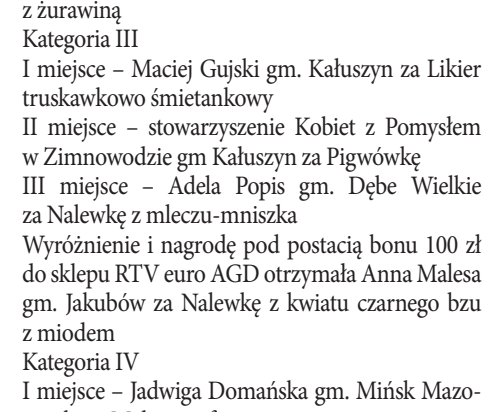

ETNOZONE 2 CZYLI OBJAZDOWY GOK

Gminny Ośrodek Kultury w Dębem Wielkim w minione wakacje, po raz kolejny, realizował projekt EtnoZone. Ideą tych działań jest integracja lokalnych społeczności oraz dotarcie z kulturą do każdego zakątka naszej gminy. I tak w ramach tych działań odbyły się „Teatralne niedziele" oraz warsztaty etno we wszystkich gminnych strażnicach OSP. Podczas spektakli teatralnych uczestnicy projektu mogli zapoznać się z wieloma legendami.

Dlaczego legendy? Otóż to legendy są pierwszym elementem folkloru i tradycji z jakim spotykamy się w naszym życiu. To one uczą wielu wartości i historii. Są cennym dorobkiem kulturowym, na którym wychowywały się i wychowują kolejne pokolenia. Bo któż nie zna historii o złotej kaczce, o smoku wawelskim, czy Warsie i Sawie? Po spektaklach kukiełkowych uczestnicy wzięli udział w warsztatach etno, mających na celu przybliżenie dorobku kulturowego dawnych pokoleń. Można było nauczyć się wielu metod tkania na bardku, pomalować lniane torby w etno wzory i nie tylko oraz samodzielnie wystrugać drewniane gwizdałki, jakimi bawiły się niegdyś dzieci.

Na zakończenie projektu, w ostatnie niedzielne wrześniowe popołudnie, zostało zorganizowane spotkanie podsumowujące projekt „EtnoZone2". Prócz spektaklu i warsztatów był tu czas na wspólne międzypokoleniowe ludowe tańce przy skocznej muzyce Kapeli Towarzyskiej. Ogromnie cieszymy się, że po raz kolejny GOK zrealizował projekt odpowiadający na potrzeby mieszkańców gminy Dębe Wielkie i nie tylko. Serdecznie dziękujemy z współpracę OSP Ruda, OSP Cyganka, OSP Górki, OSP Jędrzejnik, Gościńcowi Goździejewskiemu, teatrowi „Czarodziej" oraz Fundacji Akomodacja.

Projekt EtnoZone2 został zorganizowany przez Gminny Ośrodek Kultury w Dębem Wielkim, dofinansowany ze środków Narodowego Centrum Kultury w ramach programu EtnoPolska 2019.

DZIAŁANIA GOK-U W ZAKRESIE TURYSTYKI NAGRODZONE

„Kultura potrzebuje turystyki a turystyka kultury, a tożsamość = autentyczność" ... tak było, jest i będzie – to hasło Dyrektor GOK Anna Piotrkowicz. To również radość i duma gminy Dębe Wielkie z powodu uznania zasług na rzecz rozwoju i promocji turystyki na Mazowszu Dyrektor GOK, która otrzymała 25 września 2019 r. dyplom za zasługi od Marszałka Adama Struzika podczas uroczystej gali z okazji Światowego Dnia Turystyki w Izabelinie na XIII Sejmiku Turystycznym Mazowsza.

Z MIŁOŚCI DO FOLKLORU-....W KOLORZE WRZOSU

Miło nam poinformować, że nasz dębski zespół ludowy z 10-letnią tradycją „Wrzosowianie" w ostatnim czasie przy naszym wsparciu wziął udział w projekcie na 20-lecie Powiatu Mińskiego pt."Wędrówka z zespołami ludowymi w 20-lecie Powiatu Mińskiego - Z miłości do folkloru" - w wydaniu książki promocyjnej oraz wziął udział w I Powiatowym Przeglądzie Zespołów Ludowych.

WRZESIEŃ'39 W DĘBSKIEJ PAMIĘCI WYCIECZKA ROWEROWA

W ramach tegorocznych obchodów 80. Rocznicy Bitwy pod Dębem Wielkim została po raz kolejny zorganizowana przez GOK Dębe Wielkie kolejna wycieczka rowerowa z historią. W tym roku, z okazji okrągłej rocznicy 80-lecia, na miłośników historycznych wypraw, czekała niespodzianka w postaci pamiątkowych koszulek z hasłem „Wrzesień ‚39 w Dębskiej pamięci". W wycieczce uczestniczył wójt Gminy Dębe Wielkie Krzysztof Kalinowski oraz przewodniczący rady Gminy Dębe Wielkie Mirosław Siwik. Widoczni z daleka, liczebni, w promieniach pięknego słonecznego dnia ruszyli dębskimi drogami, dróżkami. Tradycyjnie słowem historii z uczestnikami rajdu podzielił się nasz „Zasłużony dla gminy" Jan Majszyk, który ze względów zdrowotnych poruszał się autem z Dyrektor GOK Anną Piotrkowicz. Trasa tegorocznej wyprawy skupiła się na południowej części gminy. Pierwszy postój odbył się w przy kościele w Chrośli. Natomiast kolejny w Górkach przy szkole. Finałowym miejscem stała się stacja PKP Dębe Wielkie, gdzie została zrobiona pamiątkowa fotografia nawiązująca do historycznego zdjęcia z 1926 r. przedstawiającego ujęcie z wizyty biskupa z honorowym orszakiem konno rowerowym tzw. banderia (węgierskie słowo od bandery, chorągwi-jako jednostka wojskowa). Prawdopodobnie pierwszym z lewej, na koniu, z lancą ułańską mógł być Władysław Tabiszewski. Wytrwali zakończyli swój rajd pod dziuplą, gdzie rozmów przy Dębskiej Kawie Żołędziówce oraz Sucharach Marszałka nie było końca. GOK Dębe Wielkie serdecznie dziękuje: Strażakom OSP Dębe Wielkie,OSP Cyganka i OSP Górki za zabezpieczenie przejazdu Cukierni Babeczki z Sulejówka za przepyszne „Suchary Marszałka" Druhowi Damianowi Murachowi oraz

Robertowi Skorupie za wsparcie merytoryczne i techniczne.
Wydarzenie współfinansowane ze środków Narodowego Centrum Kultury w ramach projektu „Interwencje2019".

„OD 01 WRZEŚNIA, CZYLI OKUPACJA OD KUCHNI" POPOŁUDNIE Z TEATREM

W niedzielne popołudnie 15 września 2019 w sali multimedialnej OSP Dębe Wielkie odbyło się widowisko teatralne „Od 01 września, czyli okupacja od kuchni" na podstawie książki „Okupacja od kuchni" Aleksandry Zaprutko- Janickiej. Licznie zgromadzona publiczność obejrzała spektakl słowno -muzyczny, w którym przybliżone zostały warunki życia ludności pod okupacją niemiecką. Piękna sztuka została przyjęta przez dębską publiczność z owacją na stojąco. Na zakończenie gospodarz gminy wójt Gminy Dębe Wielkie Krzysztof Kalinowski oraz organizator przedsięwzięcia dyrektor Gminnego Ośrodka Kultury w Dębem Wielkim Anna Piotrkowicz, uroczyście podziękowali artystom oraz dyrektorowi Miejskiemu Domu Kultury Mateuszowi Marszalec za piękne przedsięwzięcie kulturalne.
Scenariusz i dramatyzacja: Mirosław Kulesza Udział wzięli: Scena Seniora, „Młodzieżówka z Sulejówka". Inspiracją do powstania scenariusza stał się zbieg dwóch rocznic: 80-tej rocznicy wybuchu II Wojny Światowej oraz 75-tej rocznicy wybuchu Powstania Warszawskiego. Tematyka widowiska skierowana jest przede wszystkim do starszej młodzieży i dorosłych. Przybliża warunki życia ludności pod okupacją niemiecką. Widzowie dowiadują się jak Polacy, a przede wszystkim Polki, radzili sobie z trudami życia. Jak do rangi heroizmu mogło urosnąć staranie o podstawowe produkty żywnościowe. Widowisko łączy w sobie elementy autentycznych wspomnień uczestników okupacji, opisów życia codziennego począwszy od wybuchu wojny aż do jej zakończenia. Oprawa muzyczna obejmuje piosenki z tego okresu, obecnie mniej popularne wśród starszej młodzieży, a doskonale dokumentujące minioną, tragiczną historię. Całość miejscami okraszona jest humorem okupacyjnym. W siedmiu zwartych częściach, z prologiem i epilogiem, odsłania się widzom okupacja wraz z jej ciężarami dla ludności cywilnej począwszy od okresu poprzedzającego wybuch II Wojny Światowej, przez kolejne lata okupacji, aż do zakończenia walk. Widzowie współprzeżywają trudy i coraz cięższe warunki egzystowania ludności również w okresie Powstania Warszawskiego. „Od 1-go września, czyli okupacja od kuchni" to oryginalne i jedyne w swoim rodzaju widowisko, którego bohaterem zbiorowym jest ludność cywilna. Pomaga zrozumieć w przystępnej formie jak udało się w tamtym ciężkim czasie przetrwać wojnę. Widowisko traktuje o bohaterstwie cywilów podczas codziennego dnia okupacji.
GOK Dębe Wielkie serdecznie dziękuję: Dyrektorowi Miejskiego Domu Kultury w Sulejówku Mateuszowi Marszalec za współpracę Strażakom OSP Dębe Wielkie za udostępnienie Sali multimedialnej Cukierni Babeczki z Sulejówka za przepyszne „Suchary Marszałka"

UROCZYSTE OBCHODY 80.ROCZNICY BITWY POD DĘBEM WIELKIM

Niedzielne obchody 80. Rocznicy Bitwy pod Dębem Wielkim tradycyjnie rozpoczęły się porannym złożeniem kwiatów w Choszczówce Stojeckiej przy pamiątkowej płycie w pobliżu Drogi Krajowej nr 2. Następnie pod tablicą pamiątkową przy Kościele w Choszczówce Stojeckiej oraz pod pamiątkową tablicą Poległych Żołnierzy Wojska Polskiego Wołyńskiej Brygady Kawalerii w Boju o Cygankę przy Szkole Podstawowej. Ta część została uświetniona występem artystycznym przygotowanym przez uczniów tamtejszej szkoły.
Kolejny – kulminacyjny - punkt uroczystości przeniósł się do Dębego Wielkiego, gdzie w kościele parafialnym z udziałem władz samorządowych, przedstawicieli służb mundurowych, szkolnictwa oraz mieszkańców gminy została odprawiona msza. św. w intencji żołnierzy poległych w walkach września 1939 r. Swoją obecnością uroczystość uświetnili zaproszeni goście: Posłowie: Teresa Wargocka, Czesław Mroczek Żołnierze Żandarmerii Wojskowej z Komendantem ppłk. Krzysztofem Mokwą na czele, Starosta Miński Antoni Jan Tarczyński, Radni Powiatu Mińskiego , Radni Gminy Dębe Wielkie, Sołtysi z terenu Gminy, a także przedstawiciele Związku Ochotniczych Straży Pożarnych RP z terenu Gminy, Kombatanci, Dyrektorzy Szkół i Przedszkola z terenu Gminy Dębe Wielkie oraz szkół zaprzyjaźnionych, organizacji pozarządowych. Wspomnieć należy o licznie wystawionych pocztach sztandarowych – żandarmerii, szkół, jednostek OSP, kombatantów. Dopełnieniem całości był występ artystyczny przygotowany przez uczniów ze Szkoły Podstawowej im. WBK w Dębe Wielkim.
W dalszej części nastąpił wspólny przemarsz uczestników na cmentarz parafialny. Z okazji okrągłej rocznicy bitwy kampanii wrześniowej przy współpracy z Muzeum Ziemi Mińskiej została odsłonięta tablica pamiątkowa. Aktu odsłonięcia dokonali: wójt gminy, Starosta Miński, Jerzy Hinz oraz Jan Majszyk. Następnie został odczytany apel poległych uhonorowanych salwą honorową a na zbiorowej mogile złożono wieńce i wiązanki. W trakcie tej części obchodów głos zabrał Wójt Gminy Krzysztof Kalinowski, Poseł Teresa Wargocka, Dyrektor Szkoły Podstawowej w Dębem Wielkim Eleni Filipiuk-Adamos oraz został odczytany list od Marszałek Senatu Marii Koc oraz posła Czesława Mroczka Na zakończenie zainteresowani odwiedzili Izbę Pamięci mieszcząca się w dębskiej podstawówce.

WIDOWISKO HISTORYCZNE INSCENIZACJA I POKAZ LASERÓW WRZESIEŃ'39

Czy jeden obraz potrafi zastąpić tysiąc słów, a jedno słowo stworzyć tysiące obrazów? Otóż sprawdziliśmy to podczas przedsięwzięcia, jakim było widowisko historyczne łączące inscenizację historyczną z pokazem laserowym „Wrzesień'39 w Dębskiej Pamięci" z okazji 80-rocznicy Bitwy pod Dębem Wielkim. O zmierzchu W niedziele 15 września 2019 r. o zmierzchu, licznie przybyła widownia była świadkiem wyjątkowych scen natarcia, bitwy, efektów specjalnych, pirotechniki na przygotowanym scenograficznie placu parafialnym. Na kilkadziesiąt minut każdy mógł przenieść się na chwilę w odległe czasy by poczuć czas grozy wojennej. Narracją widowiska zajął się Jacek Gradus ze Stowarzyszenia Historyczno - Edukacyjnego im.7 Pułku Lansjerów Nadwiślańskich, który podzielił się ciekawym słowem historii oraz na zakończenie przedstawił wszystkie grupy rekonstrukcyjne biorące udział w przedsięwzięciu. Kolejnym punktem programu był pokaz laserowy – wyjątkowe niecodzienne widowisko artystyczne z motywem historycznym okresu II wojny światowej z wplecioną historią naszej Małej Ojczyzny gminy Dębe Wielkie przy pięknej muzyce polskich kompozytorów. Na zakończenie organizator przygotował niespodziankę nawiązującą do osoby i muzyki Fryderyka Chopina oraz Dębskiej Kawy Żołędziówki.
Bardzo lubimy łączyć tradycję z niecodzienną, nowoczesna forma pokazu, by uczestnikom dostarczyć niezapomnianych wrażeń i przeżyć artystycznych. Naszym kolejnym ważnym działaniem jest to by młodemu pokoleniu w przystępny sposób przypomnieć o naszej polskiej tożsamości i najważniejszych wartościach, jakimi kierowali się nasi przodkowie.
GOK Dębe Wielkie serdecznie dziękuję: Grupom rekonstrukcyjnym pod dowództwem Stowarzyszenia Historyczno - Edukacyjnego im.7 Pułku Lansjerów Nadwiślańskich z Jackiem Gradusem na czele Pani Irenie i Mariuszowi Kmieć z „Music on Lasers" Firmie Q-del za nagłośnienie i oświetlenie Proboszczowi dębskiej parafii gen. Sławomirowi Żarskiemu za udostępnienie placu parafialnego Strażakom OSP Dębe Wielkie za zabezpieczenie i oświetlenie placu Panom z działu technicznego Urzędu Gminy Dębe Wielkie za wsparcie techniczne Wydarzenie zostało współfinansowane ze środków Narodowego Centrum Kultury w ramach projektu „Interwencje2019".

„NIEPODLEGŁOŚĆ W DĘBSKIEJ KULTURZE I PAMIĘCI"

Tegoroczne dębskie obchody 101 Rocznicy Odzyskania przez Polskę Niepodległości zorganizowane 11.11.2019 r przez Gminny Ośrodek Kultury w Dębem Wielkim rozpoczęły się przy pomniku „Orzeł Pamięci". Tutaj uczniowie I LO PUL w Dębem Wielkim po raz pierwszy umundurowani stanęli do uroczystej zbiórki i wraz ze starszymi uczniami z I LO PUL Wołomin brali udział w honorowej warcie oraz poprowadzili ceremoniał wojskowy przy pomniku. Było uroczyste podniesienie flagi, odczytanie Apelu Pamięci, odśpiewany hymn państwowy, złożone kwiaty oraz okoliczne przemówienia.
Następnie uroczystości przeniosły się do Kościoła Parafialnego w Dębem Wielkim, gdzie została odprawiona Msza Św. za Ojczyznę z pięknym i wzruszającym występem artystycznym młodzieży ze Szkoły Podstawowej w Dębem Wielkim „Pisk Orła Białego" oraz Koncertem Patriotycznym pt. „Wolna i Niepodległa" w wykonaniu artystów Reprezentacyjnego Zespołu Artystycznego Wojska Polskiego.

Druga część obchodów odbyła się późnym popołudniem przy Dębskiej Kawie Żołędziowce i Sucharach Marszałka w Restauracji Dębianka w temacie „„Kilka słów o kwestyi kobiecej – kobiety w drodze do Niepodległości". Tutaj odbył się w klimatycznej i kameralnej scenografii ciekawy pokaz mody historycznej przygotowany przez Stowarzyszenie Historyczno - Edukacyjne im.7 Pułku Lansjerów Nadwiślańskich oraz występ słowo-muzyczny Zespołu Artystycznego Gminnego Ośrodka Kultury w Dębem Wielkim. Spotkaniu towarzyszyła wystawa tematyczna „Jak polskie kobiety zdobywały prawa wyborcze".

Przedsięwzięcie dofinansowano ze środków Programu Wieloletniego NIEPODLEGŁA na lata 2017-2022 w ramach Projektu Dotacyjnego „Niepodległa".

Ponadto dębski GOK wziął udział w WYŚLIJ KARTKĘ z okazji Dnia Niepodległości - „Mamy Niepodległą! Tym samym zaprosiliśmy do optymistycznego świętowania Niepodległości oraz dzielenia się radością z bliskimi i znajomymi poprzez wysłanie okolicznościowej kartki pocztowej. Miło nam poinformować, że wszystkie kartki się rozeszły.
Tematem edycji 2019 były prawa obywatelskie i reformy socjalne z przełomu lat 1918 i 1919.
Projekt został zrealizowany we współpracy z Muzeum Józefa Piłsudskiego w Sulejówku w ramach Programu Dotacyjnego „Niepodległa".

WIEŚCI Z SEKCJI GOK

Koncerty Zespołu Artystycznego GOK odbiły się echem w innych gminach powiatu mińskiego, o czym świadczy fakt, że społeczność miejscowości Pustelnik (graniczącej z gminnymi Kątami Goździejewskimi) zaprosiła zespół do zaprezentowania programu artystycznego podczas II Dni Kultury Pustelnickiej - 22 września 2019 r.
Tym sposobem kultura Gminy Dębe Wielkie otwiera się na propozycje płynące z zewnątrz. Tak więc pod batutą Anny Mazaj, przy świetnym prowadzeniu dowcipnym słowem młodego konferansjera Wojtka Nowaka, zabrzmiał ciekawy

repertuarowo pokaz słynnych melodii dwudziestolecia międzywojennego, a także innych piosenek aktorskich i instrumentalnych czołówek filmowych.

Grały dla Naszych gminnych sąsiadów: Edyta Mazaj i Weronika Karkowska na skrzypcach, Agata Gałązka na flecie, a swoje wokalne możliwości prezentowały Małgorzata Krzyżewska i Laura Piskorz.

Artyści naszych GOK-owych sekcji plastycznych już rozruszali rękę i oko po wakacjach i przystąpili do realizacji tegorocznych projektów.

Najmłodsza grupka na Zabawach Plastycznych tworzy trójwymiarowe makiety lasu.

Starsze dzieci na Przygodzie z Ilustracją uczą się rysunku i ilustracji od podstaw. Mamy już za sobą pierwsze podejście do martwej natury ołówkiem i zaczęliśmy naukę rysowania ilustracyjnych zwierzątek.

Z kolei najstarsza młodzież na Ilustracjach i Projektach Graficznych zaczęła ten rok od małej rozgrzewki w postaci ilustracyjnego przedstawienia ulubionej pory roku. A już w głowach obmyślamy projekty Zielników i Bestiariuszy, które będą naszym kolejnym zadaniem.

Natomiast na zajęciach z Rysunku i Malarstwa zaawansowani uczestnicy realizują pierwszą w tym roku martwą naturę na dużym formacie, a nowi uczestnicy dzielnie idą w ich ślady, zmagając się z kształtem i kompozycją przedmiotów.

Klub Seniora aktywnie działa na wtorkowych zajęciach, tej jesieni dużym zainteresowaniem cieszyły się pojemniki na suszone grzybny, a teraz w okresie przedświątecznym na topie są przede wszystkim ozdoby świąteczne.

DĘBSKIE DZIECIAKI BIJĄ REKORD GUINNESSA Z WOŚP !!!

16 października - to nie przypadkowa data - tego dnia obchodzony jest Europejski Dzień Przywracania Czynności Serca. Dzień ten obchodzony jest od 2013 roku z inicjatywy Europejskiej Rady Resuscytacji. Jego celem jest popularyzacja wiedzy na temat zasad udzielania pierwszej pomocy w stosunku do osoby, u której wystąpiło nagłe zatrzymanie krążenia. Fundacja WOŚP uczestniczy w nim od samego początku. Próba bicia Rekordu jest zatem świetną okazją do wspólnej nauki resuscytacji i podstawowych czynności ratujących życie przez najmłodszych i najstarszych.

To wspaniałe, że jednego dnia tyle tysięcy osób w całej Polsce kolejny raz, w tej samej chwili pokazuje, że umie udzielać pierwszej pomocy!

W tym roku po raz pierwszy wszystkie szkoły z terenu gminy Dębe Wielkie zaangażowały się w przedsięwzięcie pod dowództwem sztabowym WOŚP Dębe Wielkie.

Oto tegoroczny wynik:

Szkoła Podstawowa w Dębem Wielkim wspólnie ze Szkoła Podstawową w Górkach - 106 osób
Szkoła Podstawowa w Rudzie - 100 osób
Szkoła Podstawowa w Cygance - 50 osób
GOK Dębe Wielkie - 2 osoby
Razem: 258 osób

Dotychczasowy dębski rekord został z pewnością pobity !!

Dziękujemy za fachowe warsztaty i wparcie akcji:

Robert Nowakowski - ratownik, podróżnik, miłośnik działań extreme
Ewelina Grzechnik, która od czterech lat dzielnie bije rekord w Dębem
Elżbieta Walczak - koordynator SP Górki
Marcin Sokołowski - koordynator SP Cyganka oraz OSP Cyganka
Danuta Komorzycka - koordynator SP Ruda

Jesteśmy dumni, że Akcja cieszy się tak ogromnym zaangażowaniem i jest kolejnym wydarzeniem, które buduje odpowiedzialną społeczność wśród uczestników.

WEEKEND ZA PÓŁ CENY Z DĘBSKĄ ŻOŁĘDZIÓWKĄ, CZYLI DĘBSKA PODRÓŻ DO ….

„Podróż może być długa lub krótka, lecz aby mogła się rozpocząć, trzeba kiedyś zrobić ten pierwszy krok". I tak oto zainspirowani tymi słowami Jim Stovall'a autora bestselleru „Bezcenny dar" w tegorocznej edycji „Weekendu za pół ceny" zabraliśmy naszych uczestników imprezy w pewną podróż….

Na wstępie zaproponowaliśmy Kabaret Świerszczychrząszcz jako że „Śmiech to lekarstwo dla duszy. Dzisiejszy świat bardzo potrzebuje tego lekarstwa". Świerszczychrząszcz słynie z wykorzystania do swoich skeczy pantomimy wzorowanej na klasyku czyli Charlim Chaplinie. Do tego ciekawie dobiera rozpoznawalną muzykę filmową, która zdecydowanie wpływa na dobre samopoczucie, by uczestnicy występu mogli spojrzeć z humorem i dystansem na codzienne problemy ludzkie, czy sprawy polityczne.

Po rozrywce kabaretowej nastąpiła projekcja filmu „Bezcenny dar", opowiadającego historię pewnego młodzieńca, któremu dziadek w spadku przygotował krótki kurs przygotowawczy do życia, zawarty w 12 zadaniach, które sam nazwał „podarunkami". Starszy pan wystawił swojego wnuka na wyszukane próby, dzięki którym wnuczek mógł odbyć podróż w głąb siebie by w konsekwencji odpowiedzieć sobie na ważne pytanie – co tak naprawdę liczy się w życiu najbardziej – pieniądze czy szczęście. W filmie pada ciekawe zdanie: „Pieniądze są tylko narzędziem, które można wykorzystać w dobrym lub złym celu, albo też nie skorzystać z niego wcale".

Nasze „Życie w rzeczywistości składa się z serii pojedynczych dni. Cieszmy się dniem dzisiejszym!" dlatego w niedzielny wieczór na zakończenie weekendu odbyła się międzypokoleniowa potańcówka. Muzykę serwowała wyjątkowa kobieta – DJ Wika - Wirginia Szmyt (ur. 1938) – najstarsza didżejka w Polsce, łamiąca stereotypy dotyczące wizerunku polskiego seniora, działaczka społeczna, z wykształcenia pedagog. W duecie z Andrzejem Mordasewiczem (naszym dębskim sylwestrowym DJ Stefanem) rozkręciła super imprezę i stworzyła z uczestnikami przesympatyczną atmosferę. Do zabawy włączyła się nasza młoda mieszkanka animatorka Justynka, która poprowadziła belgijkę, makarenę oraz tradycyjny pociąg.

Imprezie towarzyszyła piękna i wyjątkowa wystawa fotograficzna uczestnika sekcji Gminnego Ośrodka Kultury w Dębem Wielkim – Krzysztofa Przybysza (l.11). Krzysztof fotografuje głównie ptaki, które uwielbia obserwować i poznawać. Na fotografiach znalazły się też dzikie zwierzęta podejrzane w dębskich lasach, łąkach czy polach. Zdradzimy, że zdjęcie autorstwa naszego utalentowanego młodzieńca będzie na kalendarzu gminnym na 2020 r. Gratulujemy!

Podczas podróży często poznajemy nowe osoby. My też zapragnęliśmy stworzyć wyjątkową możliwość spotkania się kilku nieprzypadkowych osób. I tak oto, zaproszony kabaret posiadający w swoim repertuarze skecz z osobą Marka Piotrowskiego – jako walecznego sportowca – na ringu jak i w chorobie, mógł poznać osobiście Wielkiego Mistrza, który również uczestniczył w wydarzeniu. Panowie byli miło zaskoczeni i wzruszeni. Kolejną niespodzianką była przekazana książka od podróżniczki Martyny Wojciechowskiej ze specjalną dedykacją i słowem dla naszego Mistrza Walki. Natomiast nasz młody mistrz fotografii Krzysztof Przybysz mógł osobiście poznać doświadczonego mistrza, którego historia jest niezwykła. „Często pragniemy od życia czegoś więcej. Przyjrzyjmy się temu, co już mamy, a przekonamy się, że nasze życie już teraz jest pełne niezwykłego bogactwa".

Kończąc, nawiążemy do naszej Dębskiej Kawy Żołędziówki, przy której „pod pretekstem" mogliśmy się spotkać, poznać, porozmawiać, pośmiać, powzruszać, potańczyć,… po prostu pobyć razem by optymistycznie spojrzeć w przyszłość. A jeśli mowa o przyszłości to zostawimy Państwa z takim oto słowem „Aby śmiało patrzeć w przyszłość, nie trzeba niczego, prócz wiary".

Wszystkie cytaty pochodzą z książki: „Bezcenny dar" Jim Stovall.

Przedsięwzięcie zostało zrealizowane we współpracy z Polską Organizacją Turystyczną w ramach ogólnopolskiego projektu „ Weekend za pół ceny".

Dziękujemy dyrekcji Szkoły Podstawowej w Dębem Wielkim za udostępnienie Sali gimnastycznej na potrzeby imprezy.

TURYSTYCZNIE Z DĘBSKĄ KAWĄ ŻOŁĘDZIÓWKĄ

06.09.2019 r. - Gościnnie w Gminie Dębe Wielkie. Szkolenie Mazowieckiej Regionalnej Organizacji Turystycznej w Gościńcu Goździejewskim. Kawa żołędziówka na powitanie. Cel szkolenia to identyfikacja potrzeb turystów i organizacja kompleksowej obsługi.

02.10.2019 r. – wizyta studyjna

06.10.2019 r. - Muzeum Konstantego Laszczki w Dobrem

- Jak Piłsudski z Laszczką rozegrali partię szachów przy Dębskiej Kawie Żołędziówce, a mieszkańcy Gminy Dobre nieźle się przy tym bawili uczestnicząc w grze terenowej odkrywając miejsca związane z głównymi bohaterami

18-19.10.2019 r. – Targi World Travel Show - Największe Targi Turystyki, Dębska Kawa Żołędziówka na stoisku promuje Mazowsze i Gminę Dębe Wielkie. Tutaj zrodziło się pytanie – Jak myślicie - co było pierwsze jajko czy żołędzie?

20.10.2019 r. – Jesienny Turniej Smaków na Szlaku Wielkiego Gościńca Litewskiego, smaki z dzieciństwa i jesieni, której obfitość w różnym, w wielu przypadkach bardzo kreatywnym wydaniu, mogli podziwiać i smakować uczestnicy tegorocznego Jesiennego Turnieju Smaków. Zapachniało kawą żołędziówką z Dębe Wielkie.

08.11.2019 r. Dyrektor GOK Dębe Wielkie jako prelegent na Powiatowym Forum Kultury Powiatu Mińskiego, Występ Artystyczny towarzyszenia „Wrzosowianie"

12.11.2019 r. - O miłości, muzyce Chopina jego podróżach i ulubionej dębskiej kawie żołędziówce. Spotkanie z Powstańcami w Warszawskim Domu Wsparcia dla Powstańców, którzy otrzymali od nas Dębską Kawę Żołędziówkę na wynos oczywiście z życzeniami na zdrowie!! Bo jak tradycja głosi a nauka potwierdziła, ten napój jest bardzo zdrowy i na szczęście jeszcze nie przetworzony.

CZŁOWIEK Z PASJĄ

Chcąc zabrać głos na temat „Pasji", w pierwszym odruchu sięgnąłem do wiedzy jaką proponuje internet.

Pasja – konik, hobby, zainteresowanie. Pasja to też męka i cierpienie Jezusa Chrystusa. Jak odległe wydają się te dwa, na szybko poszukane wyjaśnienia. Czy jest możliwe, aby te dwie definicje mogły dotyczyć tego samego? Trudno zabrać głos i kierować się na eksperta, wobec opinii wypowiedzianych przez osoby często posługujące się tytuami naukowymi. W tej sytuacji, jednocześnie będąc zaproszony do wypowiedzenia swojego zdania, spróbuję opisać czym dla mnie jest „PASJA". Co rozumiem, posługując się słowem, którego niejednokrotnie używałem w wypowiedziach prasowych, radiowych i telewizyjnych.

„PASJA", czym jest dla Was, dla mnie, dla innych? Na pewno odpowiedź na to pytanie nie będzie jednoznaczna i być może, pojawią się różne definicje, gdy zgłębimy temat. Pasja to uczucie, a w tej tematyce trudno o jednoznaczne i uniwersalne określenie. Miłość, strach, ból - to stany umysłu. Trudno tu o precyzję i bezbłędność.

W końcu lat 70-tych minionego wieku postawiłem swoją stopę na sali adeptów sztuk walki. Był to krok w kierunku definitywnej odmiany mojego życia. Rzecz jasna, nie zdawałem sobie z tego sprawy. Wtedy nie mogło przyjść mi do głowy, że moda na sztuki/sporty walki spowoduje tak poważny zwrot. Z resztą, miałem dopiero 15 lat. Przypuszczam, że nawet nie znałem takiego słowa jak „PASJA". Z pewnością słyszałem je w kościele, jako odniesienie do męczeńskiej śmierci Jezusa Chrystusa, ale Chrystus, pasja, karate?

… a jednak …

Pominę lata rozwoju zawodniczego, ciężkiej, treningowej pracy, młodzieńczego dorastania i kształtowania osobowości w zmieniających się warunkach geopolitycznych. Z roku na rok mój rozum dojrzewał, aż zrozumiałem, że narodziło się coś, co zacząłem tytułować słowem „PASJA".

Czym zatem ONA jest?

Co kryje się pod słowem tak bliskim mi dziś?

Na wstępie wspomniałem o spotkanych, różnych definicjach. Powiem co znaczy dla mnie.

Spróbuję przybliżyć się bardziej, bez obaw o ocenę.

„PASJA" jest dla mnie poszukiwaniem, marzeniem, wypełnieniem, ale też tęsknotą, ryzykiem, cierpieniem i bólem. Czemu tyle przeciwstawnych uczuć?

Kiedy człowiek dotyka poszukiwanych prawd, w ich obliczu, dokonuje się przemiana. Rodzi się nowa osobowość. Dotyk „PASJI" nie jest bezbolesny. Przemiana boli. To cierpienie narodzin noweg życia, nowej świadomości. „PASJA" to odnalezienie siebie w miesjscu, w którym człowek nie od razu czuje się komfortowo i bezpiecznie. Dotyka się wówczas czegoś nowego i pociągającego, ale jednocześnie nieznanego i zagadkowego.

Słowo „PASJA" jest mi coraz bliższe …

To długi wstęp do tego temetu, wiem. Tym niemniej, chcę powiedzieć, że „PASJA" to poszukiwanie, to modlitwa o drogowskaz, łaknienie akceptacji. Ludzkiej, na pewno też, ale przede wszystkim Tego, który życie dał. Moja PASJA to doskonalenie siebie. Droga sportów lub sztuk walki jest we mnie. Pojawiła się nagle i wypełniła moje serce – nie, przepraszam – dopełniła mnie. Wszystko kim jestem i co posiadam i mieć będę lub nie, wszystko oddaję Temu, który postawił mnie w tym miejscu. Niezależnie od tego jaką dyscyplinę walki reprezentowałem w danym momencie życia, zawsze szukałem prawdy o sobie. Zawsze starałem się pamiętać o tym kim jestem jako człowiek, chrześcijanin, Polak i artysta sztuk walki. Nici jakie wymieniłem stworzyły materiał z jakiego jestem utkany. Chciałem, żeby w tej drodze Chrystus był ze mną. Dlatego wstaję i walczę każdego dnia. Co więcej, wierzę,że zwyciężę razem z Nim.

Marek Piotrowski

Marek Piotrowski to żywa legenda polskiego i światowego sportu: 9-krotny mistrz świata w kick-boxingu, karateka z czarnym pasem, bokser z 21 stoczonymi walkami i wszystkimi zwycięskimi.

W 2009 r. został odznaczony Krzyżem Kawalerskim Orderu Odrodzenia Polski za swoje osiągnięcia sportowe i pracę społeczną. Później z rąk Ministra Sportu i Turystyki Witolda Bańki również otrzymał Krzyż Oficerski Orderu Odrodzenia Polski przyznany przez prezydenta RP Andrzeja Dudę.

Marek podbił Amerykę i serca kibiców sportów walki w Polsce i na całym świecie. Był podziwiany przez wszystkich za niezłomny charakter i lubiany za skromność i niezwykłą, serdeczną osobowość. W 1997 roku Marek Piotrowski musiał przerwać karierę w wyniku postępującej choroby, która nie jest do końca zdiagnozowana. Obecnie toczy walkę o zdrowie, a przy wsparciu grupy przyjaciół, fanów oraz fundacji „Silny Oddech" Marek podjął leczenie i rehabilitację oraz przeszedł operację usprawniającą oddychanie.

Niestety koszty leczenia i rehabilitacji są bardzo duże i znacząco przewyższają możliwości finansowe rodziny.

Można pomóc MARKOWI PIOTROWSKIEMU wpłacając środki na Subkonto Marka w Fundacji Silny Oddech:
65 1140 2004 0000 3002 7884 0243
UWAGA! W tytule przelewu prosimy wpisać „DAROWIZNA MAREK PIOTROWSKI"
Z serca dziękujemy za każdą wpłaconą kwotę!
Wszystkie zebrane środki są przeznaczone na leczenie i rehabilitację Marka Piotrowskiego!
Więcej informacji na stronie:
www.fundacjasilnyoddech.pl/nasi-podopieczni/marek-piotrowski/

GMINNA BIBLIOTEKA PUBLICZNA W DĘBEM WIELKIM

Informujemy, iż za udział w akcji „Kinder mleczna kanapka - przerwa na wspólne czytanie" otrzymamy nagrodę II stopnia, czyli zestaw książek o wartości 300 zł. i 2 pufy dla najmłodszych czytelników.
Wszystkim, którzy głosowali na naszą bibliotekę jeszcze raz serdecznie dziękujemy!

Z KSIĄŻKĄ NA START

Przypominamy, że Gminna Biblioteka Publiczna w Dębem Wielkim bierze udział w projekcie „Z książką na START". Organizatorem i pomysłodawcą tej ogólnopolskiej kampanii jest Instytut Książki w Krakowie. Projekt realizowany jest od września do grudnia 2019 r. Do tej pory podarowaliśmy 128 książek na dobry czytelniczy start. Na pierwszej wizycie w bibliotece oprócz publikacji dzieci stają się posiadaczami Karty Małego Czytelnika.
Za każdą wizytę w bibliotece, zakończoną wypożyczeniem minimum jednej książki z księgozbioru dziecięcego, Mały Czytelnik otrzymuje naklejkę, a po zebraniu dziesięciu zostanie uhonorowany imiennym dyplomem potwierdzającym jego czytelnicze zainteresowania. Czekamy zatem na kolejnych małych czytelników (dzieci z roczników 2013-2016) i ich rodziców w bibliotece i filii bibliotecznej.

NOWOŚCI WYDAWNICZE W BIBLIOTECE

Gminna Biblioteka Publiczna w Dębem Wielkim finalizuje zakup nowości wydawniczych ze środków finansowych pozyskanych z Programu Wieloletniego na lata 2016-2020 „Narodowy Programu Rozwoju Czytelnictwa" Priorytet 1- „Zakup nowości wydawniczych do bibliotek publicznych".
Koszt projektu wyniósł 18000 zł, kwota dofinansowania to 8000 zł, a pozostałe środki to wkład własny wnioskodawcy czyli Gminnej Biblioteki Publicznej w Dębem Wielkim .
Celem Programu jest poprawa stanu czytelnictwa w Polsce, poprzez wzmocnienie roli bibliotek publicznych, jako lokalnych ośrodków życia społecznego stanowiących centrum dostępu do kultury i wiedzy.
W wyniku realizacji projektu zostały zakupione książki z literatury pięknej dla dzieci, młodzieży i dorosłych oraz wydawnictw z literatury popularnonaukowej .
Nowe książki czekają na czytelników w placówkach bibliotecznych.

KONKURS PLASTYCZNY „MISIE, MIŚKI, MISIACZKI"

Od 2002 roku w dniu 25 listopada obchodzony jest Światowy Dzień Pluszowego Misia. Nie jest to przypadkowa data, w tym dniu przypada rocznica powstania tej wyjątkowej maskotki. Pluszowy miś jest jedną z najbardziej znanych zabawek na całym świecie. Pomimo upływającego czasu oraz pojawienia się wielu nowych i atrakcyjnych rozrywek dla najmłodszych jego popularność nie słabnie. To przecież świetny towarzysz zabaw, powiernik tajemnic, ukochana przytulanka i najlepszy przyjaciel wielu dzieci.
Filia biblioteczna w Cygance włączyła się w obchody tego miłego święta. Zainteresowane dzieci mogły wziąć udział w konkursie plastycznym „Misie, Miśki, Misiaczki". Zadaniem uczestników było wykonanie pracy plastycznej przedstawiającej misia. Dzieci posługiwały się różnymi technikami plastycznymi: rysowały, wyklejały plasteliną, używały ścinków tkanin, wstążek, ozdobnych cekinów, włóczki.
Konkurs cieszył się dużym zainteresowaniem, wzięło w nim udział 39 uczestników.
Laureatkami konkursu zostały: w kategorii klas 0-III
I miejsce – Nina Płochacka, Zofia Szmit
II miejsce – Anna Bieńkowska, Anna Matacz
III miejsce – Maria Bieńkowska, Julia Kos
w kategorii klas IV-VIII
I miejsce – Alicja Nita
II miejsce – Julia Pszczółkowska, Zuzanna Borkowska
III miejsce – Dominika Gąsior, Paulina Wieczorek
Zwycięzczynie konkursu otrzymały pamiątkowe dyplomy i nagrody. Serdecznie gratulujemy!

Agnieszka Wielgo

Dyrektor Gminnej Biblioteki Publicznej

WYPOŻYCZALNIA, CZYTELNIA, CZYTELNIA INTERNETOWA W DĘBEM WIELKIM

ZAPRASZA W GODZINACH:

Poniedziałek	10.00 – 18.00
Wtorek	8.00 – 16.00
Środa	10.00 – 18.00
Czwartek	10.00 – 18.00
Piątek	10.00 – 18.00

FILIA BIBLIOTECZNA W CYGANCE

ZAPRASZA W GODZINACH:

Poniedziałek	8.00 – 12.00
Wtorek	9.00 – 17.00
Czwartek	9.00 – 17.00

AKADEMIA SZTUK WALKI

SZKOLENIA W ASW

Biwak integracyjny w Szkole Podstawowej w Górkach w dniach 28-29 września był również okazją do przeprowadzenia kolejnego kursu sędziowskiego na sędziego Taekwon-do klasy C i D oraz zgrupowania zawodników przed rozpoczynającym się sezonem turniejowym. Dziękujemy wszystkim adeptom TKD za świetną zabawę i ciężką pracę na treningach. Łącznie na biwaku zjawiło się 50 uczestników, 15 kadrowiczów i 10 kandydatów na sędziów.

PUCHAR POLSKI PÓŁNOCNEJ OSTRÓDA

Zawodnicy Akademii Sztuk Walki po raz kolejny zaprezentowali się od świetnej strony tym razem na Mistrzostwach Polski Północnej w Ostródzie.W turnieju brało udział ponad 160 zawodników z kilkunastu klubów. Reprezentacja ASW liczyła 7 zawodników zdobywając łącznie aż: 3 złote medale, 4 srebrne oraz 2 brązowe.
Osiągnięcia poszczególnych zawodników przedstawiają się następująco:
Zuzanna Bigda: I miejsce układy formalne;
Aleksandra Piotrkowicz: II miejsce w walki semi contact, II miejsce walki light contact;
Piotr Ługowski: I miejsce walki light contact;
Igor Więsik: III miejsce walki touch contact;
Armik Badalyan: II miejsce układy formalne;
Jakub Brodzik: III miejsce układy formalne; II miejsce walki light contact;
Kierownik ekipy: Patryk Matwiej I miejsce walki light contact.
Gratulacje dla wszystkich zawodników za wspaniałe reprezentowanie barw klubu!
Podziękowania należą się również Damianowi Walasowi, który tym razem nie startował, ale sędziował. A przede wszystkim trenerowi Dawidowi Matwiejowi za świetne przygotowanie zawodników.

SPORTOWE EMOCJE NA SUPER CUP - PUCHAR POLSKI TKD ITF!

Ogromne emocje, mnóstwo włożonego serca, litry wylanego potu i walka do ostatnich sekund - tak w krótkich słowach można skomentować Puchar Polski, którego organizatorem była Akademia Sztuk Walki trenera Dawida Matwieja VI DAN. 19 października 2019 turniej w Dębem Wielkim przyciągnął blisko 150 zawodników z kilkunastu klubów z całej Polski. Rywalizowali oni o miano najlepszych w dziewięciu konkurencjach oraz sześciu kategoriach wiekowych. Największym zainteresowaniem kibiców cieszyły się bardzo widowiskowe techniki specjalne oraz testy siły. Nie zabrakło również sportowych emocji podczas walk light-contact, semi-hogo czy układów. Zaś dla najmłodszych zawodników, organizatorzy przygotowali zmagania między innymi w takich konkurencjach jak walki soft-stick oraz szybkościówka.
Wyniki Turnieju znajdują się na profilu Akademii Sztuk Walki na Facebook'u
Gratulujemy zwycięzcom oraz wszystkim zawodnikom biorącym udział w wydarzeniu. Cieszy bardzo duże zainteresowanie zawodami wśród przybyłych kibiców. Jesteśmy pod ogromnym wrażeniem woli walki i rozwoju sztuk walki wśród młodych adeptów. Jednocześnie w imieniu organizatorów chcielibyśmy podziękować wszystkim osobom zaangażowanym w organizację tego wydarzenia: wolontariuszom, sędziom, trenerom i sponsorom: Nationale Nederlanden, Auto-Moto-Lux Ewa Ołdak, Naprawa samochodowa Tomasz Siporski, Studium Języków Obcych Tomasz Paudyna, TEO-NET Piotr Krzewski, Invest Michel, Delikatesy A&M, Naprawa elektroniki samochodowej Arkadiusz Gutaszewski, KOMA, ZALA Sp.J. Laskowski, Lewiatan Teresa i Andrzej Wieczorek, DAX Cosmetics. Ponadto, swoim patronatem wydarzenie objęli również: Wójt gminy Dębe Wielkie Pan Krzysztof Kalinowski, Burmistrz miasta Mińsk Mazowiecki Pan Marcin Jakubowski, Starosta miński Pan Antoni Jan Tarczyński oraz dyrektor MOSiR Pan Robert Smuga.
Jako kibice i pasjonaci sztuk walki jesteśmy pod ogromnym wrażeniem rozwoju zawodników oraz klubu Akademia Sztuk Walki i liczymy na więcej takich wydarzeń w przyszłości. Niewątpliwie przyczyniają się one do promocji aktywności fizycznej i zdrowego stylu życia. Uczą wytrwałości w dążeniu do celu oraz walki w duchu fair play. Mamy również nadzieję, że organizowany w naszym regionie Puchar Polski Taekwondo, na stałe wpisze się w miejsce jednych z ważniejszych imprez i zmagań sportowych w Polsce.

3 MEDALE I MISTRZOWSKI PAS DLA MATWIEJ TEAM W LONDYNIE!

17.11.2019 podczas Mistrzostw Świata Sztuk Walki w Londynie Trener Dawid Matwiej wywalczył, oprócz srebrnego medalu w układach mistrzowskich, złoty medal oraz pas mistrzowski w walkach light contact.
Natomiast Patrykowi Matwiejowi w tej samej kategorii udało zdobyć się brązowy medal. Po emocjonujących walkach bracia Matwiej dumnie razem stanęli na podium.
Ostateczne wyniki:
Dawid Matwiej:
- I miejsce walki light contact;
- II miejsce układy mistrzowskie.
Patryk Matwiej:
- III miejsce walki light contact.
Serdecznie gratulujemy naszym reprezentantom i liczymy na więcej.

Z WOŁOMINA WRACAMY Z MEDALAMI!

23 listopada odbył się Point Hunter Championship w Wołominie. Klub ASW trenera Dawida Matwieja reprezentowało 5 zawodników: Natalia Michalczyk, Zuzia Bigda, Izabela Więsik, Igor Więsik oraz najmłodsza: Zuzanna Szymaniak. Funkcję kierownika ekipy pełnił Patryk Matwiej.
Zawodnikom udało się wywalczyć 5 medali:

Natalia Michalczyk:
- III miejsce: Walki na softy;
- III miejsce: Układy formalne powyżej 3 CUP.
Zuzanna Szymaniak:
- III miejsce: Układy formalne 10 CUP
- III miejsce: Walki na softy
Igor Więsik:
- III miejsce: Układy formalne powyżej 7 CUP
Jesteśmy z Was dumni! Serdecznie gratulujemy i trzymamy kciuki za dalszy rozwój oraz starty.

ASW NIE ZWALNIA TEMPA!

W tym sezonie ASW wprowadziło dodatkowe szkolenia dla kadry kadry klubowej A i B, które mają się odbywać raz w miesiącu. Za nami już trzy zgrupowania (28.09.,19.10., 24.11.2019)
Celem szkoleń jest przygotowanie przed zbliżającymi się zawodami. Tematami przewodnimi była poprawa i systematyzacja wiedzy na temat taktyki oraz trening technik najczęściej stosowanych podczas walki. Ponadto, zwrócenie uwagi i praca nad technikami specjalnymi oraz układami.
W związku z tym zgrupowanie podzielone było na 3 segmenty: walki, z naciskiem na formułę semi-contact; techniki specjalne; układy formalne Taekwon-do.
Całe wydarzenie poprowadzili trenerzy Dawid Matwiej VI DAN oraz Patryk Matwiej II DAN.

FERIE Z ASW

Akademia Sztuk Walki zaprasza na zimowisko do Zakopanego 8-14 lutego (koszt: 900 zł) oraz na Słowacji 15-21 lutego (koszt: 1.000 zł). Zapraszamy również na zimowe półkolonie dębskiej hali sportowej 17-21 lutego 2020 współorganizowane z GOSiR Dębe Wielkie (koszt: 250zl) Więcej info i zapisy: 507-145-636.

VOLLEY CUP - NOCNY TURNIEJ SIATKÓWKI

21 września 2019 sympatycy siatkarskich zmagań z różnych stron Mazowsza przybyli do Dębego Wielkiego. Amatorzy, zespoły zrzeszone w amatorskich ligach oraz młodzież i dorośli rywalizowali o miano tych najlepszych, w dębskiej hali sportowej. Trzecia edycja Nocnego Turnieju w Siatkówkę Dębe Wielkie Volley CUP przyciągnęła ponad 120 zawodników. Nie mogło zabraknąć w tym kilku zespołów gospodarzy.

Punktualnie o godz. 18^{00} dyrektor Departamentu Edukacji Publicznej i Sportu w Urzędzie Marszałkowskim Mirosław Krusiewicz otworzył turniej krótkim przemówieniem, a zasady uczestnictwa w kilku słowach omówił dyrektor GOSiR Dębe Wielkie Rafał Wtulich- pomysłodawca imprezy.

Przez blisko 9 godzin miłośnicy siatkówki rywalizowali na trzech boiskach pod czujnym okiem sędziów oddelegowanych na tą uroczystość z ramienia MZPS. Za sterami turnieju po raz trzeci zasiedli organizatorzy tej imprezy: Łukasz Piekarski oraz Rafał Wtulich.

W początkowej fazie turnieju zawodnicy toczyli zażarte pojedynki w trzech grupach, by kolejno awansować do dwóch grup: finałowej oraz grającej o IV miejsce w turnieju. Po dwóch stronach siatki stawali gracze o różnych poziomach zaawansowania. Jak podkreślali wszyscy uczestnicy turnieju, tutaj najważniejsza jest dobra zabawa.

W przerwach między meczami zawodnicy mieli możliwość uzupełnienia kalorii, omówienia taktyki lub podsumowania występu, przy kawie lub herbacie w kawiarence, uruchomionej na potrzeby zawodów, zorganizowanej przez Gminny Ośrodek Kultury- współorganizatora imprezy.

Kilka minut przed godziną 4 rano wszystko było już jasne. W tym roku z lekkim niedosytem i zaledwie pucharem za zajęcie IV-go miejsca rozgrywki zakończyli zeszłoroczni finaliści: Warszawska Riviera. Brąz zgarnęli zawodnicy Mińskiego Ekonoma, a srebro wywalczyła drużyna gospodarzy – Wesołej Zbieraninki prowadzonej przez Aleksandre Smugę. W tym roku złoto oraz puchar za zajęcie I-go miejsca wysoko wznosili zawodnicy Kamyków z Warszawy.

Pamiątkowymi statuetkami organizatorzy nagrodzili: najmłodszego zawodnika turnieju,

17 -letniego Krystiana Czerwińskiego (Wesoła Zbieraninka). Zaszczytnym mianem najbardziej doświadczonego zawodnika turnieju okrzyknięty został Macieja Dopierały (rocznik 1973), zawodnik drużyny Krzywa Iwiczna. Najlepszą zawodniczką nocnego turnieju w siatkówkę została Aleksandra Smuga, kapitan Wesołej Zbieraninki. Najbardziej wartościowym zawodnikiem nocnych zawodów został przyjmujących z zespołu Kamyków Rowiński Przemysław.

Serdeczne podziękowania składamy osobom które zaangażowały się w organizację imprezy: Łukaszowi Piekarskiemu oraz Jakubowi Świerczyńskiemu – sędziom stolikowym, którzy fachowo kierowali rozgrywkami. Gabrieli Trochimiuk oraz Agacie Konowrockiej za uchwycenie naszych zawodników migawką obiektywu. Gminnemu Ośrodkowi Kultury w osobie pani dyrektor Anny Piotrkowicz, organizatorki stylowej kawiarenki dla zawodników.

Szansa do rewanżu nadarzy się podczas organizacji charytatywnego Turnieju Wielkich Serc, który rozegramy 11 stycznia 2020.

Rafał Wtulich

Dyrektor GOSiR

OTWARTY TURNIEJ PIŁKI NOŻNEJ W CYGANCE

20 września 2019 na boisku przy Szkole Podstawowej w Cygance rozegrana została druga edycja Otwartego Turnieju Piłki Nożnej dla dzieci i młodzieży. Zawody swym patronatem objął Wójt Gminy Dębe Wielkie Krzysztof Kalinowski. Organizatorem tego piłkarskiego święta był Gminny Ośrodek Sporu i Rekreacji w Dębem Wielkim oraz Szkoła Podstawowa w Cygance. Udział wzięło 14 zespołów reprezentujących szkoły podstawowe z terenu powiatu mińskiego. Zawody krótkim przemówieniem otworzył pomysłodawca oraz koordynator imprezy, dyrektor GOSiR Dębe Wielkie Rafał Wtulich wraz z Małgorzatą Wachowicz- dyrektor S.P. w Cygance. Dodatkowo program piątkowego wydarzenia uatrakcyjniły występy drużyny Mażoretek z gminy Jakubów.

Kilka minut po godzinie 9^{00} na boisko wybiegli najmłodsi uczestniczy turnieju: dzieci z roczników 2010- 2013. Po emocjonującym finale i serii rzutów karnych, zespół gospodarzy musiał uznać wyższość zawodników reprezentujących barwy Szkoły Podstawowej z Górek i to właśnie Ci drudzy w geście tryumfu wysoko wznieśli puchar za zajęcie I-go miejsca!

Kolejno do walki o medale stanęli zawodnicy podstawówek z kl. IV-VI. Tutaj szczęścia zabrakło nieco ekipie z Górek, która ostatecznie uplasowała się tuż za podium. Brąz wywalczyli uczniowie Szkoły Podstawowej z Pustelnika. Drugie miejsce zajęli piłkarze z S.P. z Mistowa a bezkonkurencyjni w tej kategorii wiekowej okazali się zawodnicy Szkoły Podstawowej w Rudzie.

Nie zabrakło także nagród indywidualnych. Najlepszym bramkarzem w tej kategorii wiekowej został Adrian Banach (S.P. Górki). Kolejną statuetkę do kolekcji otrzymał Paweł Niedźwiedziuk (S.P. Mistów)– okrzyknięty najlepszym zawodnikiem turnieju.

Jako ostatni na murawę w Cygance wybiegli gracze urodzeni w latach 2005-2006. Emocji nie brakowało. O wyniki części spotkań często decydowały ostatnie minuty. Trzecie miejsce zajęła drużyna z Mistowa. „Srebro" zgarnęli gracze ze Szkoły Podstawowej z Dębego Wielkiego. A złoty medal wywalczyli zawodnicy z Wiśniewa.

Wśród zawodników z kl. VII-VIII, zaszczytnym mianem najlepszego bramkarza okrzyknięty został Kacper Lipiński (S.P. Dębe Wielkie) a najlepszym zawodnikiem został Mateusz Bartnicki (S.P. Wiśniew). Obaj zawodnicy z rąk organizatorów odebrali pamiątkowe statuetki.

Medale, puchary oraz statuetki wręczali: wójt gminy Dębe Wielkie Krzysztof Kalinowski, dyrektor GOSiR Dębe Wielkie Rafał Wtulich oraz dyrektor S.P. w Cygance Małgorzata Wachowicz w obstawie Smoka reprezentującego Studium Języków Obcych z Mińska Mazowieckiego – partnera imprezy.

Serdeczne podziękowania kierujemy dla wszystkich zaangażowanych w przygotowanie i przeprowadzenie turnieju:

- druhowi Mariuszowi Gańko za zabezpieczenie medyczne imprezy,
- Tomaszowi Paudynie, dyrektorowi SJO za współfinansowanie trofeów,
- oraz samych uczestnikom, których poza wysokim poziomem sportowym cechowała postawa fair-play w każdym rozegranym meczu.

Okazja do rewanżu już niedługo, podczas ferii 2020 w hali sportowej w Dębem Wielkim w ramach Otwartego Turnieju Piłki Nożnej Halowej dla dzieci i młodzieży.

Rafał Wtulich

Dyrektor GOSiR

UMIEM PŁYWAĆ

Zalety pływania bywają nie do przecenienia. Pływanie pełni rolę profilaktyczną i rehabilitacyjną dzięki temu, że podczas ruchu w wodzie angażujemy praktycznie wszystkie mięśnie.

Gmina Dębe Wielkie wychodząc naprzeciw oczekiwaniom rodziców dzieci z klas młodszych, przy współpracy z Mazowieckim LZS-em, przystąpiła do ministerialnego programu nauki pływania dla dzieci z kl. I-III pn. „Umiem Pływać".

Zgodnie z założeniami w ramach programu, zostanie przeprowadzonych co najmniej 20 godzin lekcyjnych nauki pływania, dla dzieci z klas I – III ze szkół podstawowych.

Od połowy września tego roku, ponad 200 dzieci z terenu naszej gminy, bezpłatnie i w trakcie zajęć szkolnych uczęszcza na zajęcia z nauki pływania. Wyjazdy są możliwe dzięki współdzieleniu kosztów między Ministerstwo Sportu i Turystyki oraz dębską Gminę. Wkład Samorządu terytorialnego wyniósł blisko 32 tys. zł.

Rafał Wtulich

Dyrektor GOSiR

CYKL TURNIEJÓW TENISA STOŁOWEGO O PUCHAR STAROSTY MIŃSKIEGO

W dębskiej hali sportowej od września do grudnia odbywa się seria turniejów tenisa stołowego. Organizatorem Cyklu Turniejów w Tenisa Stołowego o Puchar Starosty Mińskiego jest Gminny Ośrodek Sportu i Rekreacji w Dębem Wielkim oraz Stowarzyszenie Sport4Kids, przy wsparciu finansowym powiatu Mińskiego.

W roli sędziego głównego zawodów doskonale odnalazła się Radna Powiatu Mińskiego Katarzyna Gańko, a koordynatorem całego przedsięwzięcia jest dyrektor GOSiR Dębe Wielkie Rafał Wtulich. Starosta Miński Antonii Jan Tarczyński oraz Wójt Gminy Dębe Wielkie Krzysztof Kalinowski objęli patronat nad tym sportowym wydarzeniem. Średnio w każdym z trzech turniejów rozegranych od września do listopada uczestniczyło blisko 70 zawodników z najróżniejszych części naszego powiatu, a gracze

rywalizowali w siedmiu kategoriach wiekowych. Walczyć było o co, ponieważ na zdobywców pierwszych trzech miejsc w każdej z kategorii czekały pamiątkowe puchary. Najmłodsi uczestniczy rozgrywek z rąk organizatorów otrzymali pamiątkowe medale za udział w rozgrywkach. Statuetkami nagrodzone zostały osoby, które swoją postawą udowodniły, że tenis stołowy jest dyscypliną całego życia. Pamiątkowe upominki otrzymał ównież najmłodszy zawodnik turnieju oraz najbardziej doświadczony gracz.

Za wsparcie finansowe serdecznie dziękuję Tomaszowi Paudynie ze Studium Języków Obcych.

Finał tegorocznego cyklu turniejów w popularnego „ping ponga" odbył się w niedzielę 8 grudnia, oczywiście w dębskiej hali sportowej.

Rafał Wtulich

Dyrektor GOSiR

DĘBE BASKET CUP

30 listopada 2019 r. w hali sportowej w Dębem Wielkim rozegrany został Turniej Koszykówki dla dzieci 2x2 Dębe BASKET CUP. Zawody zostały zorganizowane przez dębski GOSiR, Michała Tkaczyka oraz Jakuba Woźnicę - trenerów prowadzących zajęcia w lokalnej sekcji koszykarskiej.

Zawody zostały skierowane do chłopców z roczników 2007 i młodszych. W sobotnim turnieju udział wzięło 8 dwuosobowych drużyn, w tym 3 trzy z nich stanowiły ekipy składających się z dzieci trenujących w lokalnej sekcji. Mecze rozgrywane były na jeden kosz, trwały nie dłużej niż 10 min lub do zdobycia przez którąś z drużyn 11 punktów. Po zaciekłych eliminacjach do półfinałów awansowali zawodnicy: Protezy, BC Miśki, Palmo Jeans oraz Team Bulls. Kilka minut po 13:00 wszystko było już jasne… Tuż za podium uplasowała się drużyna Team Bulls, brązowe medale wywalczyli zawodnicy Protezy, srebro Palma Jeans, natomiast złote medale zawisły na piersiach graczy BC Miśki. Ponadto zdobywcy pierwszych trzech miejsc nagrodzeni zostali nagrodami rzeczowymi.

Szczęśliwcom nagrody wręczał: Wójt Gminy Dębe Wielkie Krzysztof Kalinowski, Radny Gminy Dębe Wielkie Leszek Woźnica, Dyrektor GOSiR Dębe Wielkie Rafał Wtulich oraz sędziowie rozgrywek: Michał Tkaczyk wraz z Jakubem Woźnicą. Organizatorzy pamiątkowymi statuetkami nagrodzili: 9-cio letniego Dominika Wieczorka, najmłodszego uczestnika turnieju oraz najbardziej wartościowego gracza, którym został Michał Stratczuk. Ponadto wszyscy uczestnicy sobotnich zmagań z rąk wójta gminy otrzymali pamiątkowe medale za udział w zawodach. Trofea zostały ufundowane przez dyrektora GOSiR Dębe Wielkie Rafała Wtulicha.

Zapraszamy do udziału w kolejnych aktywnościach organizowanych przez dębski Ośrodek Sportu i Rekreacji. W grudniu wiele wydarzeń sportowych, pamiętajcie - NUDA JEST TYLKO JEDNĄ Z OPCJI!

Już w niedzielę 8 grudnia w hali sportowej w Dębem Wielkim odbędzie się finałowy, piąty turniej z serii tegorocznego Cyklu Turniejów w Tenisa Stołowego o Puchar Starosty Mińskiego. Tydzień później w sobotę w Górkach, podczas drugiej edycji Biegu Mikołaja na amatorów tej aktywności fizycznej czekać będzie blisko 5-cio kilometrowa trasa. W niedzielę 15 grudnia w hali sportowej w Dębem Wielkim 16 drużyn z Mazowsza powalczy o medale i puchary w ramach Charytatywnego Turnieju Siatkarskiego Gramy i Pomagamy.

SZKOŁA PODSTAWOWA IM. WOŁYŃSKIEJ BRYGADY KAWALERII W DĘBEM WIELKIM

UROCZYSTOŚCI ŚRODOWISKOWE

15 IX, rozpoczęliśmy obchody Święta Patrona Szkoły- Wołyńskiej Brygady Kawalerii. Uczestniczyliśmy we Mszy Św., w apelu poległych na cmentarzu oraz zaprezentowaliśmy program artystyczny w wykonaniu dzieci i młodzieży pt. „Jedna rodzina… Jedna historia… Jedna Polska" pokazujący, m. in. los rodziny Tabiszewskich podczas zawieruchy wojennej. Edukacji patriotycznej służył także udział uczniów i przedszkolaków w akcji „Szkoła pamięta". W piątkowe przedpołudnie 25 X dzieci wraz z wychowawcami udały się na spacer do pobliskiego parku i na cmentarz parafialny w celu upamiętnienia ważnych postaci oraz wydarzeń związanych z życiem szkoły i lokalnej społeczności. Uroczystą oprawę miały też obchody Narodowego Święta Niepodległości. Z tej okazji 11 XI w kościele parafialnym nasi uczniowie zaprezentowali spektakl pod tytułem „Pisk Orła Białego". Było to wzruszające, piękne i uczące patriotyzmu widowisko, które zostało powtórzone jeszcze raz w murach szkoły dn. 13 XI.

EDUKACJA PATRIOTYCZNA

8 XI o godz. 11.11 włączyliśmy się wspólnie do akcji „Szkoła do Hymnu" i cała społeczność odśpiewała 4- zwrotkowy „Mazurek Dąbrowskiego". Z inicjatywy Rady Rodziców odbyło się także spotkanie dzieci i młodzieży z p. Adamem Borowskim uznawanym za sobowtóra Józefa Piłsudskiego. Dodatkowo uczciliśmy Dzień Niepodległości „na sportowo", pokonując symboliczny dystans 101 m.

PROMOWANIE CZYTELNICTWA

Pierwszą imprezą, która została przygotowana po uroczystej inauguracji roku szkolnego, był udział społeczności szkolnej dn. 6 IX w 8. edycji Narodowego Czytania. Z kolei dn. 5 XI najmłodsi zaangażowali się w obchody Międzynarodowego Dnia Postaci z Bajek. Promocji czytelnictwa służyła także udostępniona od 8 XI wystawa lapbooków przygotowanych przez uczniów klasy IV b na podstawie „Akademii Pana Kleksa" Jana Brzechwy.

DZIAŁANIA PROFILAKTYCZNE I EDUKACJA PROZDROWOTNA

23 IX w grupach przedszkolnych był obchodzony Dzień Marchewki. Promocji zdrowego stylu życia i uczeniu tolerancji miała także służyć III Olimpiada Zdrowia zorganizowana w naszej szkole we współpracy ze Stowarzyszeniem Pomocy Dzieciom Niepełnosprawnym „Możesz więcej". Na zaproszenie Stowarzyszenia „Możesz więcej" 26 IX blisko 50 uczniów z naszej szkoły brało udział w integracyjnej grze terenowej z konkursem wiedzy o powiecie mińskim. Dn. 21 X dzieci uczestniczyły w spektaklu profilaktycznym pt. „Nie klikaj - czytaj" promującym zdrowy i aktywny styl życia. Klasy VI c i VI d wzięli natomiast dn. 25 X udział w spotkaniu z policjantem dotyczącym środków psychoaktywnych, ich wpływu na zdrowie człowieka oraz odpowiedzialności karnej, zaś dn. 6 XI w szkole gościł p. aspirant Mariusz Lipski z Komisariatu Policji w Halinowie. Spotkał się on z uczniami klas VI, VII i VIII. Celem wizyty była prelekcja profilaktyczna mająca na celu przedstawić młodzieży zagrożenia wynikające z sięgania po używki, w tym po papierosy. Nie brakowało także w listopadzie zajęć warsztatowych dla uczniów klas I, II i III dotyczących radzenia sobie z agresją i panowania nad emocjami.

INNE CIEKAWE INICJATYWY

4 X obchodziliśmy w szkole kolejny już IX Światowy Dzień Tabliczki Mnożenia. Z kolei uczniowie klas II i III w ramach pozalekcyjnych zajęć z informatyki, wzięli udział w tegorocznej edycji Europejskiego Tygodnia Kodowania- Code Week 2019. Dn. 7 X zaś gościliśmy już po raz drugi podczas spotkania autorskiego Tomasza Sobanię, który przypomniał m. in., że „Każdy może być mistrzem na miarę swoich możliwości". Dn. 17 X w naszej szkole odbyła się uroczystość Pasowania na ucznia, po której dzieci mogły już śmiało powiedzieć: „Jesteśmy już uczniami!". Następnego dnia, czyli 18 X uroczyście świętowaliśmy Dzień Edukacji Narodowej. Dn. 22 X przeżywaliśmy zaś XIX Dzień Papieski obchodzony w całej Polsce pod hasłem: „Wstańcie, chodźmy!".

WYJEŻDŻAMY NA WYCIECZKI

Wrzesień obfituje przede wszystkim w wyjazdy integracyjne. Tak też było i tym razem- czwartoklasiści poznawali się lepiej dn. 17 IX w „Chatce marzeń" w Głoskowie. 30 IX klasy Va i Vc oraz Vb wybrały się do Mińska Mazowieckiego na spektakl teatralny „W świecie mitów „. Z kolei 16 X uczniowie klas drugich wybrali się do Centrum Nauki Kopernik w Warszawie. Klasy VII postanowiły zaś „wędrować z Małym Księciem"- 16 X pojechały do Siedlec na przedstawienie zrealizowane na podstawie znanego utworu A. de Saint – Exupery'ego przez Teatr Es. Uczniowie klas V w dniu 29 X wybrali się natomiast na spektakl pt.: „Chłopcy z Placu Broni" przygotowany przez wrocławski teatr „Artenes".

14 XI. Oddziały przedszkolne wybrały się na wycieczkę do sali zabaw „KOLORADO" w Warszawie. Maluchom „pozazdrościła" także klasa V a i w dn. 12 XI wybrała się na wycieczkę do Warszawy. Pierwszym punktem programu był Hangar 646, aq drugim punktem wyprawy była „Niewidzialna wystawa", dzięki której można doświadczyć świata, w jakim żyją niewidomi.

PROJEKT EDUKACYJNY

W bieżącym roku szkolnym Klasa V a bierze udział w międzynarodowym projekcie edukacyjnym, „Każdy z Nas jest inny, równy, wyjątkowy…" wspierającym rozwój emocjonalny oraz społeczny dzieci i młodzieży. W edycji zimowej projektu są przygotowywane „Kartki z iskierkami emocji", czyli wymiana pocztówek na święta Bożego Narodzenia.

NASZE SUKCESY

Wojtek Nowak z kl. VIII b awansował do etapu rejonowego Konkursu Historycznego oraz Konkursu z Wiedzy o Społeczeństwie. Zuzia Cisz z kl. VII a „wygadała sobie" sukces w Muzeum Ziemi Mińskiej- 16 X wzięła udział w przesłuchaniach etapu powiatowego Ogólnopolskiego Konkursu Krasomówczego dla Dzieci i Młodzieży. Brała też udział w warsztatach oratorskich. Dn. 26 X natomiast zajęła III miejsce w eliminacjach wojewódzkich w Warszawie. Chcemy się też pochwalić sukcesem krasomówcy- „weterana" Wojtka Nowaka, który dn. 22 X reprezentował naszą szkołę w XVI Powiatowym Konkursie Krasomówczym „Poznajemy swoją małą ojczyznę" w Młodzieżowym Domu Kultury w Otwocku i przywiózł „srebro", wygłaszając gawędę „Ogórkiem po Warszawie".

SUKCESY SPORTOWE

Dn. 20 IX na boisku w Cygance rozegrana została druga edycja Otwartego Turnieju Piłki Nożnej dla Dzieci i Młodzieży pod patronatem

p. K. Kalinowskiego- Wójta Gminy Dębe Wielkie. Nasi zawodnicy wywalczyli srebro. Wśród zawodników z kl. VII-VIII mianem najlepszego bramkarza okrzyknięty został Kacper Lipiński z kl. VIII b. Natomiast 1 X na stadionie MOSiR w Mińsku Mazowieckim dziewczyny wzięły udział w Mistrzostwach Powiatu w Sztafetowych Biegach Przełajowych. Uczennice naszej szkoły wybiegały 3. miejsce.

Marlena Pilarska

Julita Winiarek-Cyran

Nauczyciel SP w Dębem Wielkim

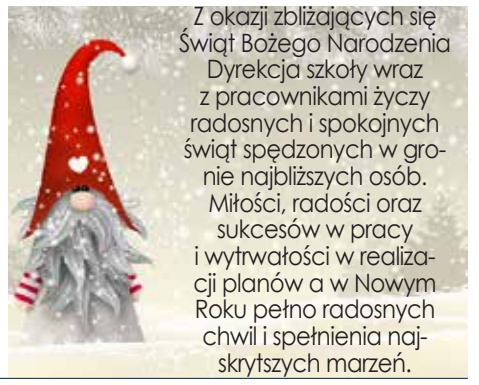

SZKOŁA PODSTAWOWA IM. SZARYCH SZEREGÓW W GÓRKACH

2 września rozpoczęliśmy nowy rok szkolny i od razu zabraliśmy się do pracy. I to z jakimi efektami! Już 19 września nasi uczniowie uczestniczyli po raz pierwszy w Czwartkach Lekkoatletycznych w Gliniance i od razu zdobyli 12 punktowanych miejsc, a zaledwie dzień później nasza drużyna z klas I-III wygrała Otwarty Turniej Piłki Nożnej dla dzieci i młodzieży w Cygance. Rozgrzani sukcesami naszych sportowców, zdobyliśmy także wyróżnienia w konkursach artystycznych. Martyna Nowak, uczennica klasy VIII, zajęła II miejsce w powiatowym konkursie plastycznym „Jestem przyjacielem przyrody Ekożaczek 2019", a dwie kolejne ósmoklasistki, Edyta Mazaj i Małgorzata Krzyżewska, wyśpiewały w duecie piosenką „Biały Krzyż" wyróżnienie w XII Powiatowym Przeglądzie Patriotycznym „Tu wszędzie jest moja ojczyzna". Wszystkim laureatom gratulujemy!

W SZKOLE TEŻ NIE PRÓŻNUJEMY

W szkole w Górkach każdy ma szansę sprawdzić się w konkursach organizowanych przez naszych nauczycieli. W tym roku po raz pierwszy wszyscy uczniowie wzięli udział w międzyklasowej grze historycznej „Przygoda z Szarymi Szeregami". Najstarsi, siódmo- i ósmoklasiści, przygotowali zadania dla młodszych koleżanek i kolegów, którzy w grupach rozwiązywali zadania dotyczące naszego patrona. Uczestnicy gry, uczniowie klas 4-6, wysłuchali prelekcji na temat Szarych Szeregów, bohaterów „Kamieni na Szaniec", rozwiązali quiz z wiedzy o patronie, pokonali tor przeszkód na sali gimnastycznej i pochwalili się znajomością hymnu Szkoły. Najmłodsi uczniowie z klas 0-III ułożyli puzzle, przygotowane przez ich wychowawczynie i wykonali prace plastyczne.

Każdy mógł także zmierzyć się z zawiłościami rymowania, a równocześnie wykazać się wiedzą matematyczną, biorąc udział w konkursie na wiersz o tabliczce mnożenia, pokazać swoje umiejętności językowe w konkursie literowania w języku angielskim.

CHWAŁA BOHATEROM

Jak co roku, pamiętamy o polskich bohaterach, uroczystą akademią uczciliśmy naszego patrona – Szare Szeregi, a także rocznicę odzyskania przez Polskę niepodległości. Wzięliśmy również udział w akcji BohaterOn – włącz historię!, w której uczniowie wszystkich klas wykonali kartki lub napisali życzenia dla bohaterów Powstania Warszawskiego.

TEORIA W PRAKTYCE

Zdobywać wiedzę możemy nie tylko w szkolnych ławkach, dlatego wiele lekcji przyrody i geografii odbyliśmy na powietrzu, ucząc się wykorzystywać wiadomości w praktyce. Nie zawsze musimy też uczyć się z podręczników, dlatego na lekcjach chemii i zajęciach świetlicowych przeprowadzaliśmy ciekawe eksperymenty, a szkolny samorząd zorganizował Dzień Hiszpański i Dzień Amerykański, podczas których poznawaliśmy kulturę i historię tych państw, oglądając plakaty przygotowane przez każdą klasę i przyglądając się strojom, w które przebrali się uczniowie i nauczyciele. Także w tym roku nasi najmłodsi, uczniowie klas I-III uczą się pływać, ponieważ nasza szkoła uczestniczy w programie „Umiem pływać".

Byliśmy także na kilku wycieczkach: na warsztatach w Muzeum Narodowym i na Zamku Królewskim w Warszawie, a także w Mińsku na przedstawieniach wystawianych przez Teatr Współczesny z Krakowa.

Zdobywanie wiedzy to jednak nie jedyny cel szkoły, równie ważne jest rozwijanie wrażliwości na innych i nabywanie kompetencji społecznych,

dlatego w klasach I-III przeprowadzone zostały warsztaty na temat emocji. Uczniowie starszych klas w ramach akcji sprzątania gminy zebrali śmieci w lesie oraz na ul. Szkolnej i Granicznej, a samorząd uczniowski prowadzi akcje charytatywne: Góra Grosza i zbiórkę na rzecz schroniska dla zwierząt.

GOŚCIE W GÓRKACH

12 października w naszej szkole górecka drużyna harcerska – 33 TKHDO „Włóczykije" Górki obchodziła okrągłą 20. rocznicę istnienia. Uroczystość zaszczycili goście: Pan Wójt Krzysztof Kalinowski i Ks. Gen. Sławomir Żarski. Dziękujemy naszym Harcerzom za ciągłe stanie na straży najważniejszych wartości. Czuwaj!

Maria Estera Górska

Nauczyciel SP w Górkach

SZKOŁA PODSTAWOWA IM. TADEUSZA KOŚCIUSZKI W CYGANCE

DLA NIEPODLEGŁEJ, DLA SPOŁECZNOŚCI LOKALNEJ

17 listopada 2019 r. Teatr Szkolny wraz z Chórem pod kierunkiem nauczycieli: Moniki Mróz, Mo-niki Małopolskiej, Izabeli Sikory i Moniki Piekut-Mikity przedstawił w Kościele pw. Miłosierdzia Bożego w Żukowie spektakl słowno-muzyczny Pisk Orła Białego. Serdecznie dziękujemy Księ-dzu Proboszczowi Zenonowi Wójcikowi za współpracę i wsparcie w kształtowaniu postaw patriotycznych.

WARSZAWA EDUKACYJNA

15 listopada 2019 r. podziemia budynku Ministerstwa Sprawiedliwości w Warszawie były miejscem lekcji muzealnej dedykowanej 23 uczniom z klas 6,7 i 8. Znajduje się tam stała ekspozycja Muzeum Powstania Warszawskiego, gdzie w latach 1945-1954 więzieni byli działacze podziemia niepodległościowego.

MISTRZOWIE KUCHNI MOLEKULARNEJ

12 listopada 2019 r. Akademia Małego Kuchcika przygotowała dla naszych przedszkolaków i młod-szych uczniów warsztaty z kuchni molekularnej. Dzieci dowiedziały się m.in. innymi, dlaczego suchy lód jest suchy, co to jest ciekły azot i do czego można go wykorzystać. Były dymiące soczki, chipsy bazyliowe, lody i żelowy makaron. Każdy uczestnik otrzymał Certyfikat Mistrza Kuchni Molekularnej.

WARSZTATY PROFILAKTYKI UZALEŻNIEŃ

5 listopada 2019 r. uczniowie klas IV-V i VI-VIII oraz nauczyciele i rodzice wzięli aktywny udział w warsztatach dotyczących profilaktyki uzależnień od telefonu komórkowego, Internetu, portali społecznościowych i substancji psychoaktywnych. Szkolenie sfinansowano ze środków Gminnej Komisji Rozwiązywania Problemów Alkoholowych, za co serdecznie dziękujemy.

POROZUMIENIE O WSPÓŁPRACY ZE ZWIĄZKIEM OFICERÓW REZERWY RP

W październiku 2019 r. podczas obchodów Dnia Patrona Szkoły – Tadeusza Kościuszki dokonano aktu uroczystego podpisania porozumienia o współpracy ze Związkiem Oficerów Rezerwy Rzeczy-pospolitej Polskiej, który reprezentował Prezes Zarządu Głównego pułkownik rez. Alfred Kabata.

ŚWIATOWY DZIEŃ PRZYWRACANIA CZYNNOŚCI SERCA

16 października 2019 r. 50-ciu uczniów z klas I-VI wzięło udział w biciu rekordu pierwszej pomocy. Szkolnym koordynatorem był nauczyciel wf Marcin Sokołowski, którego wspierali Druhowie OSP z Cyganki : Ewa i Andrzej Gańko.

Z JUBILEUSZOWĄ WIZYTĄ U KOŚCIUSZKOWCÓW W WESOŁEJ

11 października 2019 r. Poczet Sztandarowy Szkoły wraz z nauczycielem Izabelą Sikorą i dyrekto-rem szkoły uczestniczył w uroczystych obchodach 25. rocznicy powołania 1. Warszawskiej Bryga-dy Pancernej im. Tadeusza Kościuszki. Zaproszeni Goście złożyli wieńce pod pomnikiem naszego wspólnego Patrona. Kosynierzy – wierni żołnierze Kościuszki, zostali poproszeni do asysty hono-rowej wraz z Pancerniakami. Serdecznie dziękujemy naszemu Opiekunowi ppłk. Mirosławowi Midziakowi – Dowódcy Batalionu Dowodzenia za organizację przejazdu autokarowego 42-osobowej delegacji szkolnej.

OBCHODY 225. ROCZNICY INSUREKCJI KOŚCIUSZKOWSKIEJ I BITWY POD MACIEJOWICAMI

10 października 2019 r. Poczet Sztandarowy Szkoły w składzie: Alicja Nita, Kacper Wieczorek,

Jacek Gruba i Piotr Sejbuk wraz z nauczycielami – Danutą Piotrkowicz, Izabelą Sikorą i dyrektorem szkoły, uczestniczył w obchodach 225. Rocznicy Insurekcji Kościuszkowskiej i Bitwy pod Ma-ciejowicami. Asystę wojskową zapewniła Kompania Reprezentacyjna 1. Warszawskiej Brygady Pancernej im. Tadeusza Kościuszki z Wesołej, nasz Partner Zewnętrzny. Stowarzyszenie Histo-ryczno-Edukacyjnego im. 7 Pułku Lansjerów Nadwiślańskich odegrało rekonstrukcję fragmentu tragicznej bitwy pod Maciejowicami.

O NADZIEI, KTÓRA ZRODZIŁA SIĘ POD MACIEJOWICAMI 225 LAT TEMU

8 października 2019 r. odbyły się uroczyste obchody Dnia Patrona Szkoły – Tadeusza Kościuszki. Wykład inauguracyjny wygłosił dr Leszek Marek Krześniak - Prezes Polskiej Fundacji Kości-uszkowskiej w Warszawie. Komandor por. Maciej Matuszewski - Dowódca fregaty rakietowej ORP Generał Tadeusz Kościuszko z 3. Flotylli Okrętów im. komandora Bolesława Romanowskiego w Gdyni przedstawił ciekawą historię okrętu noszącego imię naszego Patrona. Wójt Gminy Dębe Wielkie Krzysztof Kalinowski w przeddzień Dnia Edukacji wręczył nagrody, zaś Uczniowie wraz z Gminną Orkiestrą Dętą z Jakubowa pod batutą Janusza Sadocha zaprosili nas na koncert pieśni pa-triotycznych. Na zakończenie spotkania Podlaska Brać Szlachecka oddała salwę honorową na cześć wielkiego Polaka Tadeusza Kościuszki. Składamy serdeczne podziękowania Państwu Ewie i Marcinowi Szulimom Właścicielom Zajazdu Pod Dębem za okazane wsparcie organizacyjne.

Więcej informacji na www.cyganka.mazowsze.me

Małgorzata Wachowicz

Dyrektor SP w Cygance

SZKOŁA PODSTAWOWA IM. GEN. JÓZEFA BEMA W RUDZIE

Trzy, bardzo pracowite i obfitujące w różnorodne wydarzenia, miesiące nowego roku szkolnego już za nami. Co się działo w naszej szkole?

WE WRZEŚNIU....

Pierwszy dzwonek obwieścił rozpoczęcie roku szkolnego, więc pełni energii i zapału przystąpiliśmy do pracy i nauki. 15 września towarzyszyliśmy uczniom ze Szkoły Podstawowej w Dębem Wielkim w obchodach Święta Patrona Szkoły - Wołyńskiej Brygady Kawalerii. Przygotowania do Wielkiej Ziemniaczanej Gali sprawiły, że szybko zapomnieliśmy o wakacyjnym lenistwie. Trzeba było zaplanować działania i obmyślić koncepcje występów, wykonać prace na konkursy. Zaangażowali się zarówno nauczyciele jak i rodzice oraz przyjaciele szkoły. Prace na placu przed OSP w Rudzie trwały już od wczesnych godzin porannych. Aura nam sprzyjała, rodzice naszych uczniów prześcigali się w pomysłach na piękne dekoracje stoisk i pyszne dania z ziemniaków oraz innych darów jesieni. Dzieci chętnie brały udział w zabawach z „kartoflem w tle", a dorośli delektowali się potrawami, których smakowi i zapachowi nie można się było oprzeć. Organizacja tej imprezy to już tradycja naszej szkoły. Przez osiem lat wszyscy pracują z wielką energią. Podczas tegorocznej gali pani dyrektor Małgorzata Rudnik podziękowała przyjaciołom szkoły i sponsorom, wręczając pamiątkowe dyplomy. Nie zabrakło również występu, tak lubianego przez wszystkich, zespołu „Wrzosowianki". Wszystko to sprawiło, że w tę wrześniową niedzielę było w Rudzie: ludowo, wesoło, smacznie, jesiennie i rodzinnie. Dziękujemy wszystkim, którzy zaszczycili nas swoją obecnością oraz wszystkim, którzy włączyli się w przygotowania i organizację tej imprezy. Przed rodzicami naszych uczniów chylimy czoła, bo bez ich ogromnego zaangażowania i wsparcia impreza nie miałaby tak pięknej oprawy.

W PAŹDZIERNIKU...

Samorząd Uczniowski przygotował występ z okazji Dnia Edukacji Narodowej, a pierwszoklasiści w obecności zaproszonych gości, złożyli uroczyste ślubowanie. Uczniowie klas I - III dzięki projektowi" Umiem pływać" rozpoczęli naukę pływania.
W Powiatowym Konkursie Patriotycznym „Tu wszędzie jest moja ojczyzna" Zuzanna Gniado oraz akompaniujący jej na gitarze Kacper Laskus zaprezentowali piosenkę „Szare szeregi" i zdobyli wyróżnienie. W tym samym konkursie Julita Chomka i Kornelia Książek zajęły I miejsce w kategorii plastyka I- III. Bardzo dobrze zaprezentowały się również uczennice reprezentujące naszą placówkę w Powiatowym Konkursie Pięknego Czytania.
Odbyły się liczne wyjazdy na spektakle teatralne, do kina w ramach projektu NHEF. Klasa czwarta, bawiąc sie na Ranczo Okapi, odreagowywała stres związany z przekroczeniem progu edukacyjnego. Do krainy żubrów wyprawiły się klasy piąte i szóste, zaś starsi mieli szansę zajrzeć do studia telewizyjnego. W ramach programu Erasmus + nasi uczniowie odwiedzili Rumunię. Wrócili zachwyceni pięknem tego kraju oraz gościnnością i serdecznością jego mieszkańców.
W ramach akcji „Szkoła pamięta" ósmoklasiści nawiedzili dębską nekropolię.

W LISTOPADZIE...

Rozpoczęła się reali,zacja drugiego programu Erasmus + , więc na nudę czasu nie ma, bo zadanie goni zadanie.
Drużyna dziewcząt zajęła IV miejsce w Niepodległościowym Turnieju Piłki Siatkowej w Dobrem.
8 listopada o godzinie 11.11, odpowiadając na apel „Szkoła do hymnu", nasi uczniowie sprawili, że szkolne mury zadrżały od chóralnie wykonanego" Mazurka Dąbrowskiego". W dniu 101 rocznicy odzyskania niepodległości spotkaliśmy się wspólnie z mieszkańcami okolicznych miejscowości , by w ich towarzystwie cieszyć się wolnością i za nią dziękować. W tym dniu tradycyjnie towarzyszyli nam strażacy z OSP w Rudzie, którzy przybyli z pocztem sztandarowym. Uczniowie witali wszystkich wchodzących do kościoła i wręczali własnoręcznie wykonane kotyliony. Padły pełne patriotyzmu słowa, które w murach Kościoła pod wezwaniem Błogosławionego Honorata Koźmińskiego w Chrośli brzmiały wyjątkowo uroczyście. W niejednym oku zakręciła się łza.
To tylko niektóre wydarzenia z życia naszej szkoły. Dzieje się tu dużo więcej.
Zapraszamy do śledzenia szkolnej strony http://spruda.szkolnastrona.pl/

Elżbieta Zgódka

Nauczyciel SP w Rudzie

GMINNE PRZEDSZKOLE „DĘBOWA KRAINA" W DĘBEM WIELKIM

Wakacyjny czas minął niepostrzeżenie, stęsknione za przedszkolem dzieci pełne energii i ciekawych pomysłów powróciły do przedszkolnych sal. Miesiąc wrzesień przywitał dzieci przedstawieniem teatralnym pt. „Brzydkie kacząteko". 16 września obchodziliśmy Międzynarodowy Dzień Kropki. Tego dnia „kropka" towarzyszyła dzieciom we wszystkich zabawach. 18 września swoją obecnością urozmaicił nam dzień zespół Limbos. Najbardziej wyczekiwanym wydarzeniem była Pierwsza Rocznica Nadania Imienia Placówce. Podczas uroczystości dzieci zaprezentowały krótki program artystyczny. Zaproszeni goście mogli podziwiać śpiewy, tańce i recytacje naszych przedszkolaków. Po występach maluchy zaprosiły rodziców na tort z okazji Dnia Przedszkolaka. 23 września obchodziliśmy w przedszkolu pierwszy dzień jesieni. Tego dnia dzieci były ubrane na pomarańczowo. Kolejną wrześniową atrakcją był koncert muzyczny pt. „Wędrówki gitary". Podczas koncertu dzieci poznały instrument muzyczny- gitarę, a 30 września wszyscy świętowaliśmy Dzień Chłopaka.

Miesiąc październik powitał nas przedstawieniem pt. „Zuzia w zaczarowanej krainie", które wzbudziło duże zainteresowanie wśród dzieci. Kolejnego dnia przedszkolaki uczestniczyły w koncercie muzyki klasycznej pt. „W świecie zwierząt". 11 października świętowaliśmy Dzień Dziewczynek, a 14 października Dzień Edukacji Narodowej. Kolejnym nietypowym dniem w naszym przedszkolu był Dzień Kundelka. Dzieci wykonały tego dnia prace plastyczne przedstawiające swoich pupili. 30 października dzieci ze starszych grup pojechały na wycieczkę do kina Muza na przedstawienie teatralne pt. „Dzieci króla baśni". Kolejnego dnia uczciliśmy pamięć poległych żołnierzy wyjściem na cmentarz na Grób Nieznanego Żołnierza i zapaleniem zniczy.

Miesiąc listopad również obfitował w liczne atrakcje dla najmłodszych. Tydzień Koziołka Matołka był jedną z nich, która dostarczyła dzieciom wielu radości. Odbyło się przedstawienie teatralne pt. „Koziołkowanie w przedszkolnym planie", a także pokaz stroju Koziołka Matołka. Bohater książki Makuszyńskiego towarzyszył dzieciom w licznych zabawach ruchowych, matematycznych oraz podczas relaksu na dywanie. 6 listopada dzieci z młodszych grup pojechały na wycieczkę do kina Muza na przedstawienie pt. „W krainie króla Lwa". 8 listopada odbył się w przedszkolu przegląd wierszy i pieśni patriotycznych. Dzieci ze wszystkich grup zaprezentowały na scenie wybrane wiersze, tańce i piosenki, wykonały również biało czerwone kotyliony przy współudziale Starosty Mińskiego Pana Antoniego Jana Tarczyńskiego i Wójta Gminy Dębe Wielkie Pana Krzysztofa Kalinowskiego. Dnia 13 i 14 listopada odbyło się spotkanie z policjantem i sierżantem Borsukiem. Policjanci opowiadali dzieciom o swojej pracy. W tym dniu, odbyło się również rozstrzygnięcie konkursu plastycznego pt. „Jestem bezpieczny na drodze". Pomysłowość dzieci i rodziców przeszła nasze najśmielsze oczekiwania. Dzieci zostały nagrodzone dyplomami, odblaskami i lizakami, a za najlepsze prace zostały przyznane książeczki i gry dydaktyczne. Serdecznie dziękujemy rodzicom za przygotowanie z dziećmi prac konkursowych.

W listopadzie nowo przyjęte dzieci z grup „Misie", „Jeżyki" i „ Mróweczki" zostały oficjalnie pasowane na przedszkolaka. 25 listopada obchodziliśmy Dzień Pluszowego Misia. Tego dnia nasze przedszkole odwiedził również Pan Konrad Ładnowski- pszczelarz, który opowiedział dzieciom o swojej pracy i o życiu pszczół oraz ich zbawiennym wpływie na otaczającą nas przyrodę. 29 listopada świętowaliśmy Andrzejki. Każda z grup uczestniczyła w zabawach zorganizowanych przez wychowawców. Uśmiechom i radościom nie było końca. Miesiące wrzesień, październik i listopad upłynęły w naszym przedszkolu pod znakiem dobrej zabawy połączonej z nauką.

Magdalena Dymek

Nauczyciel Gminnego Przedszkola

KLUB PRZEDSZKOLAKA W GÓRKACH

Nowy rok przedszkolny, zatem nowe zmagania. W zajęciach dodatkowych również zmiany. Do naszych szeregów dołączyła Pani Monika Bachleda, prowadząca religię, Pani Sylwia Kirwil – Logopeda oraz Pani Małgorzata Panek – zajęcia rytmiczne. Już z początkiem października, starsze dzieci z grupy Sówek wybrały się na wycieczkę do Warszawy. W programie warsztaty w Muzeum Narodowym oraz zwiedzanie Zamku Królewskiego.

27 października odbyło się Święto Patrona naszej szkoły, w którym dzieci z naszego przedszkola również brały udział. W październiku zaprosiliśmy do naszej palcówki Policję. Spotkanie miało na celu przybliżenie zasad bezpieczeństwa w domu, przedszkolu oraz zasad prawidłowego poruszania się po drodze. Punktem kulminacyjnym było obejrzenie radiowozu od środka. 11 października - warsztaty stomatologiczne PROFI--DENTAL. Podczas zajęć, dzieci zaczerpnęły wiedzy z zakresu leczenia zębów, dokładnego szczotkowania. Poznały profesjonalne narzędzia dentystyczne i wykonywały swoje pierwsze zabiegi chorych ząbków. Coroczną tradycją naszego przedszkola jest Pasowanie najmłodszych dzieci. W tym dniu wszystkie Pszczółki zaprezentowały swoje umiejętności recytatorskie oraz wokalne przed swoją pierwszą publicznością. Występy przebiegły znakomicie, a dzieci zostały docenione gromkimi oklaskami, dyplomami oraz prezentami. 31 października uczestniczyliśmy w Teatrzyku pt. „Zaczarowane ogniwo". Dla niektórych było to pierwsze spotkanie z aktorami. 6 listopada nasze przedszkole z leśniczym, Panem Dariuszem Czarkowskim wybrało się na wycieczkę do pobliskiego lasu. Podczas wędrówki pogłębiliśmy wiedzę na temat zwierząt żyjących w środowisku leśnym oraz zagrożeń dla przyrody ze strony człowieka. Dużym przeżyciem dla najmłodszych były obchody Dnia Niepodległości – odśpiewanie hymnu, galowy strój i recytacje. Dobiega końca projekt pt. „Kształtujemy polską Gretę Thunberg", współfinansowany w ramach programu polskiej współpracy rozwojowej MSZ RP. 21 listopada dzieci zaprezentowały zdobytą wiedzę podczas przedstawienia, poświęconemu tematyce globalnego ocieplenia. W tym czasie można było zapoznać się z pracami plastycznymi małych artystów, które powstały na potrzeby projektu. Już kolejny rok czynnie włączamy się w akcję „Zbiórka dla schroniska w Celestynowie". Wiemy, że możemy liczyć na wsparcie ze strony Rodziców naszych Przedszkolaków, za co serdecznie dziękujemy. Zebrane produkty dla zwierząt, trafią do schroniska na początku grudnia. Również w grudniu chcemy wesprzeć kampanię „Nie bądź sknera kup pampera", aby pomóc chorym i porzuconym dzieciom z Ośrodka Preadopcyjnego w Otwocku. Wielkimi krokami zbliżamy się do okresu świątecznego. Już niebawem w powietrzu będzie unosił się zapach pierników, przygotowanych przez przedszkolaków…

Marta Rosłaniec, Prezes Stowarzyszenia „Sosenka"
Marta Kąkol, Zastępca Prezesa

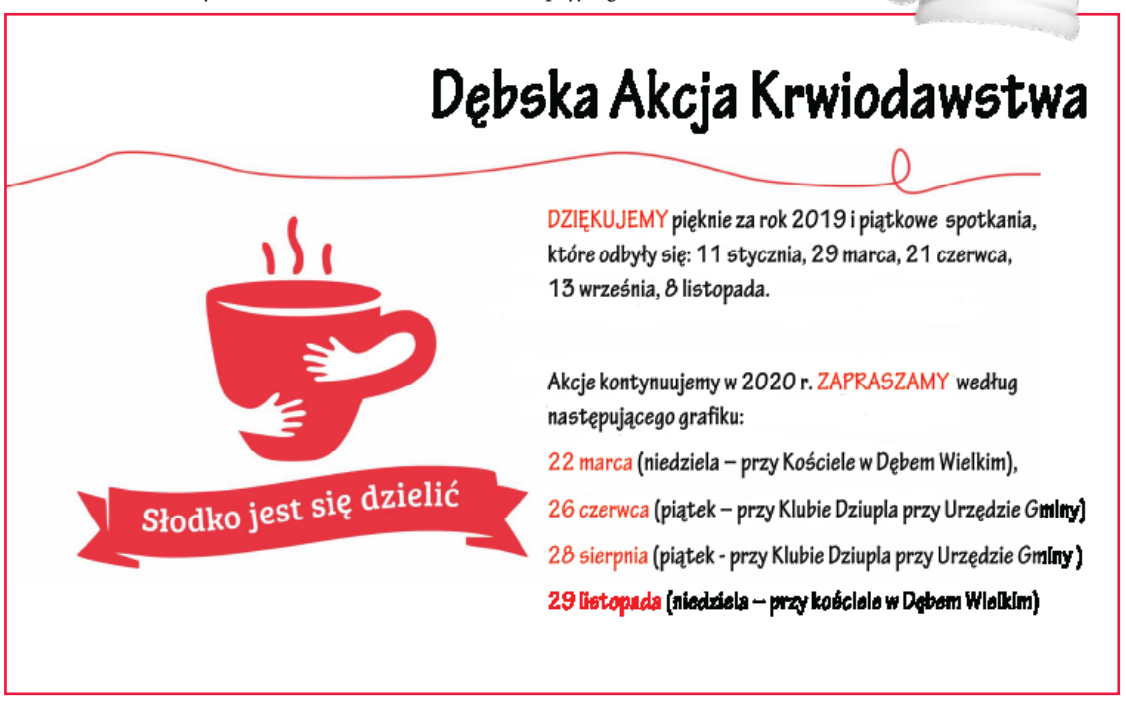

Gmina Dębe Wielkie

ZABRZMIĄ LIGAWKI

Adwent na Gościńcu

11 GRUDNIA
GMINNE PRZEDSZKOLE „DĘBOWA KRAINA" W DĘBEM WIELKIM

11⁰⁰ - PRZEDSTAWIENIE „POMOCNIK ŚWIĘTEGO MIKOŁAJA" W WYKONANIU TEATRU „CZARODZIEJ"

14 GRUDNIA
KLUB DZIUPLA PRZY URZĘDZIE GMINY DĘBE WIELKIE

10⁰⁰ - ŚWIĄTECZNE WARSZTATY KULINARNE Z OLKIEM MULTANEM
(TEGOROCZNYM FINALISTĄ MASTERCHEF JUNIOR)

15 GRUDNIA
DOM KULTURY W CHROŚLI UL. MAZOWIECKA 5

15⁵⁰ - WYSTĘP ZESPOŁU ARTYSTYCZNEGO GMINNEGO OŚRODKA KULTURY W DĘBEM WIELKIM

16⁰⁰ - KONCERT I KOLĘDOWANIE

NATALIA NIEMEN & MICHAŁ ZATOR

PRZED KONCERTEM OD GODZ. 15⁰⁰ ORAZ PO KONCERCIE DO GODZ. 18⁰⁰ ZAPRASZAMY NA KIERMASZ (RĘKODZIEŁA, LOKALNYCH PRODUKTÓW, OZDÓB ŚWIĄTECZNYCH)

PATRONAT: STAROSTA MIŃSKI, POWIAT MIŃSKI
ORGANIZATOR: GMINNY OŚRODEK KULTURY
PARTNERZY: KSTWielki Gościniec Litewski, MEDIAL Piątkowski, DZWON
PATRONI MEDIALNI: RDC, Tygodnik SIEDLECKI

SYLWESTER 2019/2020

SKOLIM
AREK BRAXTON
DYDŻEJ STEFAN

WSTĘP WOLNY

21⁰⁰ Animacje dla dzieci
22⁰⁰ Arek Braxton
23⁰⁰ Skolim
23⁵⁵ Odliczanie z Didżejem Stefanem
00⁰⁰ Życzenia Noworoczne

PLAC PRZED URZĘDEM GMINY DĘBE WIELKIE

1.01.2020
GODZ. 17⁰⁰

Koncert Noworoczny

WYKONAWCY:

KLASYCZNY KWINTET DĘTY FAVORI W SKŁADZIE:
SYLWIA LORENC - FLET
KATARZYNA SOJA - OBÓJ
MICHAŁ SZUBARGA- KLARNET
ANNA MUSZYŃSKA - FAGOT
MARTA MICHALEC - WALTORNIA
MARIUSZ KOWAL - INSTRUMENTY PERKUSYJNE

SOLIŚCI:
ANNA NADWODNA - SOPRAN
KRZYSZTOF CIUPIŃSKI - TENOR

PARA BALETOWA:
Anita Gumińska i Kamil Węsierski

GOŚĆ SPECJALNY: KACPER KUSZEWSKI
polski aktor filmowy i dubbingowy, wokalista i osobowość medialna. Zwycięzca turniejów „Taniec z gwiazdami" i „Twoja twarz brzmi znajomo"
(obecnie juror tego programu muzycznego)
Od 18 lat aktor serialu „M jak miłość"

WSTĘP WOLNY

GMINNY OŚRODEK KULTURY

WIATR W ŻAGLE

12.01.2020
28 FINAŁ 2020
wielka orkiestra świątecznej pomocy

Zapraszamy do współorganizacji **28 Finału WOŚP - 12 stycznia 2020 r.**
Tym razem gramy dla zapewnienia najwyższych standartów diagnostycznych i leczniczych w dziecięcej medycynie zabiegowej.

Potrzebujemy:
- ✓ wolonatriuszy do kwestowania oraz organizacji finalu
- ✓ rzyczy na licytację
- ✓ artykółów, gadżetów do sklepiku SIEMA SHOP
- ✓ ciast, ciateczek do CafeDębe

Na finał zaplanowaliśmy:
- Przestrzeń z najnowszą technologią 3D
- Strefę konfortu i wypoczynku
- Wspólną interaktywność z teatrem
- Miejsce wyzwań EXTREME
- Kącik zabawy dla najmłodszych
- WOŚPowe Muzykowisko

Ponadto:Turniej siatkarski i Dębski Bieg Policz się z cukrzycą.

Kontakt do Szefa Sztabu:
wosp@debewielkie.pl
503-025-608

Stałe atrakcję: Licytacja, SiemaShop, CafeDębe, Światełko do nieba

SZTAB DĘBE WIELKIE
#3254

Miejsce: Hala Sportowa w Dębem Wielkim

DLA DZIECIĘCEJ MEDYCYNY ZABIEGOWEJ

*KARTA PŁATNICZA WOŚP DOSTĘPNA W MBANKU

Fundacja Wielka Orkiestra Świątecznej Pomocy, ul. Dominikańska 19c, 02-738 Warszawa, tel. +48 22 852 32 14, +48 22 852 32 15, e-mail: wosp@wosp.org.pl